5 606

NATIONAL LIBRARY
CANADA
BIBLIOTHÈQUE NATIONALE

STATUTS

REGLES ET REGLEMENTS

DU

COLLEGE

DES

MEDECINS ET CHIRURGIENS.

DU

BAS-CANADA

AVEC TOUS LES AMENDEMENTS JUSQU'AU 8 JUILLET 1874.

PROCÉDÉS DE L'ACTE D'INCORPORATION 10 ET 11 VICT., CHAP. 26 AVEC LA LISTE DES LICENCIÉS DE LA PROVINCE DE QUÉBEC.

Montreal :

IMPRIMÉ PAR LA COMPAGNIE D'IMPRESSIONS ET DE PUBLICATIONS LOVELL.

1875

STATUTS
REGLES ET REGLEMENTS
DU
COLLEGE
DES
MEDECINS ET CHIRURGIENS
DU
BAS-CANADA

AVEC TOUS LES AMENDEMENTS JUSQU'AU 12 JUILLET 1871

PROCEDES DE L'ACTE D'INCORPORATION 10 ET 11 Vict., Chap. 26

MONTREAL :
DES PRESSES A VAPEUR DE LA MINERVE, 16, RUE ST. VINCENT

1871

KEQ982
A32
A15
1875

ANNO DECIMO ET UNDECIMO

VICTORIÆ REGINÆ.

CAP. XXVI.

Acte pour incorporer les Membres de la Profession Médicale dans le Bas-Canada, et régler l'Etude et la Pratique de la Médecine et de la Chirurgie en icelui.

[28 *Juillet*, 1847.]

Préambule.

ATTENDU qu'il est nécessaire d'amender les lois maintenant en force pour régler la pratique de la Médecine, de la Chirurgie et de l'Art Obstétrique ; et attendu qu'il est grandement à désirer que la profession Médicale du Bas-Canada sus dit soit mise sur un pied plus respectable et plus efficace à la fois, et que de meilleurs moyens de convaincre et punir les personnes qui pratiquent la Médecine sans licence soient établis. Qu'il soit en conséquense statué par la Très-Excellente Majesté de la Reine, par et de l'avis et consentement du Conseil Législatif et de l'Assemblée Législative de la Province du Canada, constitués et assemblés en vertu et sous l'autorité d'un Acte passé dans le Parlement du Royaume-Uni de la Grande-Bretagne et d'Irlande, intitulé *Acte pour réunir les Provinces du Haut et du Bas-Canada, et pour le gouvernement du Canada*, et il est par ces présentes statué par la dite autorité, que depuis et après la passation du présent Acte, l'Acte ou Ordonnance du Conseil Législatif de la ci-devant Province de Québec, passé dans la vingt-huitième année du règne de feu sa Majesté le Roi George Trois, et intitulé *Acte ou Ordonnance qui défend à qui que ce soit de pratiquer la Médecine et la Chirurgie dans la Province de Québec, ou la profession d'Accoucheur dans les Villes de Québec et Montréal, sans une permission*, excepté les parties d'icelles qui ont rapport à la vente ou distribution de médecines en détail, et tous autres Actes ou parties d'Actes qui

Ordonnance du B. C. 28 Geo. 3, c. 8. révoquée.

se rapportent en aucune manière à la pratique de la Médecine, de la Chirurgie ou de l'Art Obstétrique, ou au mode d'obtenir des licences pour pratiquer la Médecine, la Chirurgie ou l'Art Obstétrique, seront et sont par le présent abrogés, excepté pour ce qui regarde toute contravention aux dits Actes ou à aucun d'eux avant la passation du présent Acte, ou à toute amende ou pénalité imposée par suite de telle offense. Pourvu toujours, que l'Acte de cette Province passé dans les quatrième et cinquième années du règne de sa Majesté, intitulé *Acte pour mettre les personnes autorisées à pratiquer la Médecine et la Chirurgie dans le Haut et le Bas-Canada, en état de pratiquer dans la Province du Canada*, ne sera pas abrogé ou affecté par le présent Acte. Pourvu toujours, que rien du contenu du présent n'aura l'effet d'abroger aucune loi ou partie de loi en force dans le Bas-Canada, relatives aux Droguistes et Apothicaires et à la vente de drogues par eux dans le Bas-Canada.

Proviso; Cet Acte n'affectera pas la 4 et 5 Vict. c. 41.

II. Et attendu qu'il est expédient que la profession Médicale dans le Bas-Canada soit autorisée, avec certaines restrictions, à établir ses propres réglemens pour régler l'étude de la Médecine dans toutes ses branches, et à passer ses propres statuts pour sa régie : qu'il soit donc statué, que Daniel Arnoldi, Wolfred Nelson, M. D., M. McCulloch, M. D., G. W. W. Campbell, M. D., H. H. Sauvé, J. B. Valiquet, B. H. Charlebois, M. D., S. C. Sewell, M. D., Alexander G. Fenwick, M. R. C. S. L., J. B. C. Trestler, M. D., Hector Peltier, M. D., P. A. C. Munro, Louis Boyer, M. D., Benj. Ol. Vallée, M. D., W. Fraser, M. D., Hy. Mount, M. R. C. S. L., Louis F. Tavernier, George E. Fenwick, M. D., James J. Dickenson, M. D., Arthur Fisher, M. D., Ed. Robillard, Frederick Morson, M. R. C. S. L., A. Renaud, M. D., Chs. Huguet-Latour, B. Parmelen, Wm. Sutherland, M. D., Frs. C. F. Arnoldi, M. D., Francis Badgley, M. D., A. Hunt, M. D., J. G. Bibeau, Horace Nelson, M. D., John Anderson, A. H. David, M. D., Henry Howard, M. D., Robt. L. Macdonnell, M. D., F. Cushing, M. D., B. G. Calder, M. D., W. Mayrand, M. D., W. E. Scott, M. D., Alex. Long, M. D., F. A. Caldwell, M. D., A. B. Larocque, M. D., W. A.

Proviso. Le présent Acte n'affectera pas certains Actes.

Incorporation de certaines personnes.

Liddell, Chirurgien, James Crawford, M. D., Emery Coderre, Ths. E. d'Odet d'Orsonnens, A. F. Holmes, M. D., J. B. LeBourdais, E. J. Sewell, M. D, R. H. D'Amour, Pierre Brousseau, Chs. H. Keefer, J. B. Meilleur, S. E., T. Bowie, M. D., G. D. Gibb, M. D., S. B. Schimdt, M. D., A. E. Regnier, P. E. Picault, F. Cushing, M. D., Moses Nicolls, James B. Johnston, M. D., E. D. Worthington, M. D., A. A. Andrews, T. Alcorn, M. D.,—Fowler, Joshua Chamberlin, Horatio Nelson May, Thomas Boutillier, Mosses F. Colby, M. D., Frederick Steel Verity, W. Fleury D'Eschambault, C. H. Castle,—Lachapelle, Cléop. Bernard, C. E. N. Courteau, Ad. Dugas M. D., J. Trudel, Ant. LaFrenière, M. D., A. R. Archambault, F. Hudon, J. B. Gautier, Léonard Brown, A. F. Alexander, Rotus Parmelee, P. M. Moreau, J. B. DeRosiers, M. S. Glines, M. D., Benj. D'Amon, M. D., Frs. Sheriff, M. D., Uriah Lafflin, Michel Passe,—Hildreth,—Von,—Iffland,—Grenier, H. Cartier, T. Kimber, Hy. Lord, R. Cartier, J. H. Beauchemin, C. Pelisson, Félix Côté, Hy. Carter, S. N. Gouin, L. H. Gauvreau, P. O. Lassisseraye, A. Alexander, —Smith,—Malhiot,—Rousseau,—Brassard, —Calvin, —Alexander, —Bourgeois, —Landry, —Désilets, Fortier, J. Trudel, Ed. McDonald,—Lemaître, Badeau, W. A. R. Gilmour, John Fitzpatrick, L. N. Rousseau, John Clark, Joseph Côté, W. A. Stewart, Ed. Boudreau, J. B. Noël, C. E. Dubé, J. E. Hudon, H. P. Ouellet, L. T. Chaperon, P. Charest, H. Desjardins, R. Bédard, L. Têtu, J. G. G. Milville de Chêne, D. S. Marquis, C. Lérois, M. De Sales La Terrière, A. Dubord, L. Tramblay, L. D. Harvey, C. G. Couillard, L. T. J. Sinclair, E. S. Belleau, H. Germain, H. F. Rinfret, J. Marmette, A. T. Michaud, F. Poulin, P. A. Dubois, R. MacKenzie, Joseph Morrin, John Rowley, J. Z. Nault, Jas. A. Sewell, M. D., C. Fremont, J. E. J. Landry, C. S. Robitaille, François Jacques Séguin, P. D. Hubert, P. G. Tourangeau, M. D., J. B. Blais, P. M. Barby, Jos. Parent, Jos. Painchaud, J. Blanchet, R. H. Russel, M. D., J. P. Russel, M, D. E.,—A. Jackson, P. D. Moffatt, John L. Hall. John Watt, M. D., John Racey, J. Douglass, Louis L. Roy, P Wells, J. Painchaud, junior, A.

Amendée en 1849.

T. Michaud, F. Poulin, L. S. J. Sinclair, L. S. Tremblay, et leurs successeurs qui seront nommés et disignés en la manière ci-après décrite, seront et sont par le présent constitués un corps politique et incorporé, sous le nom de : *Le Collége des Médecins et Chirurgiens du Bas-Canada*, et ils auront sous ce nom, succession perpétuelle et un sceau commun, avec droit de le changer, l'altérer, le détruire ou le renouveler ; et ils pourront, eux et leurs successeurs, sous le nom susdit, poursuivre et être poursuivis, plaider et défendre et ester en justice dans toutes les Cours et places quelconques, et seront habiles en loi sous le nom susdit à posséder, avoir, recevoir et conserver pour les fins du dit Acte et l'avantage du dit Collége, toutes les sommes de deniers qui ont été ou seront en aucun tems ci après payées, données ou léguées au dit Collége et pour son usage ; et ils pourront en aucun tems ci-après, sous le dit nom et sans lettres d'amortissement, acquérir, prendre, recevoir et posséder des terres, ténemens ou héritages, et en jouir, ou tous les profits et intérêts qui en proviendront pour les fins du dit Collége et pour nulle autre fin quelconque ; et pouront les vendre, concéder, louer, léguer, aliéner ou en disposer, et faire à cette égard tout ce que de droit : Pourvu toujours, que la valeur des biens immeubles ainsi possédés par la dite Corporation n'excèdera en aucun tems la somme de mille livres.

Pouvoirs collectifs.

Proviso : Valeur des biens-fonds possédés par la corporation, limitée.

Désignation des Membres de la Corporation.

III. Et qu'il soit statué, que depuis et après la passation du présent Acte, les personnes qui composent le Collége des Médecins et Chirurgiens, seront dénommés *Membres du Collége des Médecins et Chirurgiens du Bas-Canada.*

Les Gouverneurs seront choisis parmi les Districts.

Amendée en 1849.

IV. Et qu'il soit statué, que les affaires du dit Collége seront régies par un Bureau de Gouverneurs, au nombre de trente six ; et le Collége en général en élira quinze parmi ses membres des Districts de Québec et de Gaspé, quinze parmi ses membres du District de Montréal et six parmi ses membres des Districts de St. Maurice et de St. François.

Les Gouverneurs seront un Bureau Provincial de Médecine pour examiner les candidats.

V. Et qu'il soit statué, que le dit Bureau de Gouverneurs sera, et il est par le présent constitué en un *Bureau Provincial de Médecine* ; et il s'assemblera en cette qualité, pas moins de deux fois l'année, pour faire subir un examen aux Candidats, en tel temps et lieu qu'il jugera le plus convenable ; et dans ces occasions, sept membres formeront un *quorum* pour la transaction des affaires. *Quorum.*

Personne n'obtiendra de licence sans un certificat du Bureau. Amendée en 1849.

VI. Et qu'il soit statué, que depuis et après la passation du présent Acte, personne ne pourra recevoir une licence pour pratiquer la Médecine, ou la Chirurgie ou l'Art Obstétrique, dans le Bas-Canada, avant d'avoir obtenu un certificat de qualification du dit Bureau Provincial de Médecine, et le Gouverneur de cette Province sera tenu d'accorder la dite licence chaque fois qu'un tel certificat de qualification lui sera présenté.

Provise : Certaines personnes dispensées d'avoir un certificat. Licence.

VII. Pourvu toujours et qu'il soit statué, que toute personne qui a obtenu ou pourra obtenir ci-après un degré ou diplôme en Médecine dans toute Université ou Collége dans les domaines de Sa Majesté, aura droit à tel (certificat) sans examen quant à sa qualification.

Ni ne sera admis comme étudiant sans un tel certificat.

VIII. Et qu'il soit statué, que depuis et après la passation du présent Acte, personne ne sera admis à étudier la Médecine, la Chirurgie ou l'Art Obstétrique, avant d'avoir obtenu un certificat de qualification du dit Bureau Provincial de Médecine.

Les personnes autorisées seulement pourront pratiquer la Médecine, ou vendre des Drogues dans le Bas-Canada.

IX. Et qu'il soit statué, que depuis et après la passation du présent Acte, personne ne pourra pratiquer la Médecine, la Chirurgie ou l'Art Obstétrique, dans le Bas-Canada, à moins que telle personne ne soit duement licenciée pour pratiquer ainsi soit avant ou après la passation du présent Acte, sous peine d'encourir une pénalité de cinq livres courant, pour chaque jour que telle personne, pratiquera ainsi contrairement aux dispositions du présent Acte : et telle pénalité sera recouvrée, sur le serment de deux témoins dignes de foi, devant aucun Juge de Paix du District où l'offense aura été commise, et si la dite pénalité n'est pas payée après conviction, le contrevenant pourra être incarcéré dans la prison commune du District, jus-

Pénalité et mode de recouvrement. Amendée en 1849.

Proviso.

qu'à ce qu'elle soit payée : Pourvu toujours, que rien de contenu au présent ne sera censé empêcher aucune personne qui sera duement autorisée à pratiquer la Médecine, la Chirurgie ou l'Art Obstétrique dans le Haut-Canada, de pratiquer de même dans le Bas-Canada, conformément aux dispositions de l'Acte ci-dessus cité.

Pouvoirs du Collége.

X. Et qu'il soit statué, que le dit Collége de Médecins et Chirurgiens aura le pouvoir :

Etudes.

Premièrement.—De régler l'étude de la Médecine, de la Chirurgie, et de l'Art Obstétrique et de la Pharmacie, en établissant des règlements quant à la qualification préliminaire, la durée des études, le cours à suivre, et l'âge de l'aspirant

Licence.

qui demandera un (certificat,) afin d'être autorisé à pratiquer : Pourvu toujours, que tels règlemens ne seront pas contraires aux dispositions du présent Acte.

Lettres de créance.

Secondement.—D'examiner toutes les lettres de créance qui mettent le porteur en droit de réclamer un (certificat) pour être autorisé à pratiquer

Licence.

en cette province, et d'exiger du porteur des dites lettres de créance qu'il atteste sous serment (lequel sera administré par le Président pour le temps d'alors) que c'est lui qui est nommé dans les dites lettres, et qu'il les a obtenues légitimement.

Enregistrement des noms des Membres de la Profession dans le Bas-Canada.

Troisièmement.—De faire enregistrer dans les livres du Collége, le nom, l'âge, le domicile, la place natale de chaque Membre de la Profession qui pratique maintenant, on pourra ci-après pratiquer dans le Bas-Canada, ainsi que la date de sa licence, et la place où il l'a obtenue.

Epreuve des Membres.

Quatrièmement.—De fixer le temps d'épreuve que les personnes devront subir, avant de pouvoir se présenter pour se faire élire comme Membres du Collége : lequel temps d'épreuve ne sera pas

De faire des règlemens sujets à l'approbation du Gouverneur.

moins de quatre ans ; et de faire toutes telles régles et règlemens pour le gouvernement et la régie convenable de la dite Corporation, et l'élection d'un Président et Officiers d'icelle, ainsi que les Membres d'icelui le jugeront convenable et expédiens, lesquelles règles et règlemens, avant de prendre leur effet, seront sanctionnés par le Gouverneur de la Province après lui avoir été

soumis pour approbation, et qu'il les aura alloués.

XI. qu'il soit statué, que les qualifications que le Bureau des Gouverneurs devra exiger de tout aspirant à l'étude de la Médecine en cette Province, seront : la jouissance d'un bon caractère moral, une connaissance suffisante du latin, de l'histoire, de la géographie, des mathématiques et de la philosophie naturelle ; et qu'à compter de la fin de l'année mil huit cent cinquante, une connaissance générale des langues anglaise et française sera indispensable.

Qualification des Etudians en Médecine.

Devront savoir le français et l'anglais.

XII. Et qu'il soit statué, que les qualifications requises de tout Candidat qui se présentera à l'examen pour obtenir un (certificat) afin d'être autorisé à pratiquer, seront : qu'il ait atteint l'âge de vingt-et-un ans ; qu'il ait étudié sans interruption pendant une période de pas moins de quatre années chez un Praticien dûment autorisé à pratiquer la Médecine en général, ou chez plusieurs ; qu'il ait suivi, pendant la dite période, dans quelque Université, Collége ou Ecole de Médecine incorporée, dans les domaines de Sa Majesté, pas moins de deux cours de six mois chaque, d'Anatomie Générale et de Physiologie—d'Anatomie Pratique,—de Chirurgie,—de Pratique de la Médecine,—de l'Art Obstétrique,—de Chimie et de Matière Médicale et de Pharmacie ;—un cours des Institutes de Médecine de six mois,—un cours de Jurisprudence Médicale et cours de Botanique, de trois mois, s'il y a moyen d'en obtenir un dans le Bas-Canada ; aussi, qu'il ait suivi la pratique Générale d'un hôpital contenant au moins cinquante lits, et sous la charge de deux Médecins ou Chirurgiens au moins, pendant une période de pas moins d'une année, ou deux périodes de pas moins de six mois chaque ; et aussi, qu'il ait suivi deux cours de Médecine Clinique, de trois mois chaque, ou un cours de six mois de Médecine Clinique, et la même chose en ce qui concerne la Chirurgie Clinique ; et pour faire disparaître tous doutes à l'égard du nombre de lectures que les Ecoles incorporées de Médecine de Québec et de Montréal sont tenues de donner annuellement : Qu'il soit statué et déclaré, qu'il est

Qualifications lors de l'examen.

Licence.

Doutes, quant au nombre de

certaines lecturesrequises des Ecoles de Médecine, dissipés.

et qu'il sera suffisant que les dites Ecoles de Médecine respectivement fassent donner annuellement cent-vingt lectures sur les sujets réglés par la loi, dans la langue anglaise ou dans la langue française, sans qu'il soit nécessaire qu'aucune lecture soit délivrée dans les deux langues, et chaque lecture dans quelque langue qu'elle soit délivrée sera comptée comme une des cent-vingt.

Licenciés du Collége éligibles comme Membres et Gouverneurs d'icelui.

XIII. Et qu'il soit statué, que toutes les personnes qui obtiendront du Collége des Médecins et Chirurgiens du Bas-Canada (certificat) qui les autorise à pratiquer, porteront le nom de *Licenciés* du dit Collége, et seront par conséquent éligibles en temps opportun comme Membre du dit Collége, et telles personnes ainsi élues seront immédiatement éligibles comme Gouverneurs ; et telle élection soit comme Membre du dit Collége ou comme Gouverneur d'icelui, sera faite sous telles règles et réglements à cette effet, et en telle manière la Corporation les fera pour cet objet, et sanctionnés par le Gouverneur de la Provience en la manière susdite : Pourvu toujours qu'il sera loisible au Gouverneur de cette Province de désigner le temps et le lieu pour la tenue de la première assemblée de la dite Corporation et le *Premier Président* d'icelle.

Licence.

La Corporation fera des règles et réglements au sujet de telle élection.

Proviso au sujet du premier Président et de la première assemblée.

Le bureau pourra fixer les honoraires que devront payer les candidats.

XIV. Et qu'il soit statué, que le Bureau des Gouverneurs susdit règlera les honoraires qui seront payés par tous aspirans à l'étude de la Médecine pourvu que le montant du dit honoraire, n'excède pas la somme de une livre cinq chelins courant ; ainsi que par toutes les personnes qui obtiendront du dit Bureau un (certificat) pour être autorisées à pratiquer la Médecine, pourvu que le dit honoraire n'excède pas la somme de deux livres dix chelins courant : et les dits Gouverneurs pourront disposer des dits honoraires, en la manière dont ils le jugeront le plus convenable, dans l'intérêt du collége.

Licence.

Les personnes du sexe pourront exercer l'Art Obstétrique.

XV. Pourvu toujours et qu'il soit statué, que rien de contenu au présent Acte ne sera censé empêcher aucune personne compétente du sexe, d'exercer l'Art Obstétrique dans Bas-Canada, après qu'elle aura prouvé sa capacité devant deux Membres quelconques du Collège des Médecins

te Chirugiens, et obtenu d'eux un (certificat) à cet effet, et pourvu que tel certificat et preuve ne seront requis que dans les Cités de Montréal et de Québec et la Ville des Trois-Rivières seulement. Licence.

XVI. Et qu'il soit statué, que les parties de toute loi ci-devant en force dans le Bas-Canada, qui peuvent fixer le temps de la prescription à l'égard de la demande d'aucune personne duement autorisée à pratiquer la Médecine, la Chirurgie ou l'Art Obstétrique, pour services professionnels, visites ou médecines, seront et elles sont par le présent abrogées; et toute telle demande sera prescrite par l'expiration de cinq années depuis telles visites faites, services rendus ou médecines fournies, sans qu'aucun Acte ait été fait pour interrompre la prescription, et non avant : Pourvu toujours, que rien de contenu au présent ne sera censé faire revivre aucune telle demande actuellement prescrité avant la passation du présent Acte. Période de la prescription étendue. Amendée lèrement par l'article 2260. Code Civil. 2dment en 1869. Proviso.

XVII. Et qu'il soit statué, que le présent Acte sera un Acte public, et qu'il sera pris et reçu comme tel dans toutes les Cours de Justice et par toutes personnes dans cette Province. Acte public.

PROVINCE DU CANADA.

Son Excellence le Très-honorable JAMES, Comte d'ELGIN et KINCARDINE, Chevalier du Très-Ancien et Très-Noble Ordre du Chardon. Gouverneur-Général de l'Amérique Britannique du Nord, et Capitaine-Général et Gouverneur-en-chef des Provinces du Canada, Nouvelle-Ecosse, Nouveau-Brunswick, et Ile du Prince Edouard, et Vice-Amiral d'icelles, etc., etc., etc. [L. S.]

A la demende de la Corporation du Collége des Médecins et Chirurgiens du Bas-Canada, j'ai lu et examiné les amendemens aux présents Statuts, Rèles et Réglemens y affixés, et autant que je le puis faire légalement (en vertu des dispositions d'un Acte du Parlement de la Province du Canada, fait et passé dans les dixième et onzième années du règne de Sa Majesté, intitulé, " Acte pour incorporer les Membres de la Profession Médicale du Bas-Canada, et pour y régler l'Etude et la Pratique de la Médecine et de la Chirurgie," et d'un Acte ultérieur du Parlement de la dite Province, fait et passé dans

la douzième année du règne de Sa Majesté, intitulé, " Acte pour amender l'Acte pour incorporer les membres de la Profession Médicale dans le Bas-Canada, et pour y régler l'Etude et la Pratique de la Médecine et de la Chirurgie," j'approuve et sanctionne par ces présentes les dits amendemens.

Donné sous mon seing, à Toronto, dans la dite Province, ce deuxième jour d'Août de l'année de Notre-Seigneur, mil huit cent cinquante, et dans la quatorzième année du règne de Sa Majesté.

(Signé,) ELGIN ET KINCARDINE.

Par Ordre,

(Signé,) J. Leslie,
Secrétaire.

ANNO DUO DECIMO

VICTORIÆ REGINÆ.

CAP. LII.

Acte pour amender l'Acte pour incorporer les Membres de la Profession Médicale dans le Bas-Canada, et régler l'étude et la pratique de la Médecine et de la Chirurgie en icelui.

[30 *Mai*, 1849.]

Préambule.

ATTENDU qu'il est expédient d'amender en la manière ci-après mentionnée l'Acte passé dans la Session tenue en les dixième et onzième années du règne de Sa Majesté, et intitulé, *Acte pour incorporer les Membres de la profession médicale dans le Bas-Canada, et régler l'étude et la pratique de la Médecine et de la Chirurgie en icelui ;* A ces causes, qu'il soit statué par la Très-Excellente Majesté de la Reine, par et de l'avis et du consentement du Conseil Législatif et de l'Assemblée Législative de la Province du Canada, constitués et assemblés en vertu et sous l'autorité d'un Acte passé dans le Parlement du Royaume-Uni de la Grande-Bretagne et d'Irlande, et intitulé, *Acte pour réunir les provinces du Haut et du Bas-Canada, et pour le gouvernement du Canada*, et il est par le présent statué par l'autorité susdite, que nonobstant ce qui est contenu dans la seconde section, ou dans toute autre partie de l'Acte cité dans le préambule du présent Acte, toutes personnes résidant dant le Bas-Canada autorisées à pratiquer et pratiquans actuellement la Médecine, la Chirurgie ou l'Art Obstétrique, dans le Bas-Canada, lors de la passation du présent Acte, seront et sont par le présent déclarées être Membres de la Corporation du *Collége des Médecins et Chirurgiens du Bas-Canada.*

10 & 11 V. c. 26.

Quels seront les Membres de la Corporation.

Quant aux Membres du Bureau des Gouverneurs après la prochaine élection.

II. Et qu'il soit statué, que le, depuis et après la prochaine élection du Bureau des Gouverneurs mentionnée dans la quatrième section du dit Acte, trois des six Membres de la dite Corporation qui, en vertu de la dite section doivent être élus Membres du Bureau des Gouverneurs seront pris parmi les Membres de la Corporation qui résident

Procureurs.

dans le District de Trois-Rivières, et trois parmi ceux qui résident dans le District de St. François ; et que des Membres du dit Bureau des Gouverneurs, pas moins ni plus de huit résideront dans la dite cité de Québec, et pas moins ni plus de huit dans la dite cité de Montréal, et qu'à chaque élection du Bureau des Gouverneurs, chaque Membre de la dite Corporation aura le droit de voter par procureur.

Les licences seront accordées par le Bureau et non par le Gouverneur.

III. Et qu'il soit statué, qu'après la passation du présent Acte, il ne sera pas nécessaire qu'une licence pour pratiquer la Médecine, la Chirurgie ou l'Art Obstérique dans le Bas-Canada, soit dans aucun cas accordée par le Gouverneur de cette Province ; mais que depuis et après la passation d'icelui, aucune personne ne pratiquera la Médecine, la Chirurgie ou l'Art Obstétrique dans le Bas-Canada, à moins d'avoir obtenu une licence du Bureau Provincial de Médecine qui est par le présent autorisé à accorder la dite licence.

Amendement des 7e et 8e sections.

IV. Et qu'il soit statué, qu'après la passation du présent Acte, les septième et huitième sections du dit Acte seront interprétées et auront effet comme si les mots " certificat " et " certificat de qualification, " avaient été retranchés des dites sections partout où ils s'y trouvent, et le mot " licence " inséré à leur place.

Les Gradus des Etats-Unis pourront obtenir des licences à certaines conditions.

V. Et qu'il soit statué, que le dit Bureau Provincial de Médecine aura le pouvoir d'accorder des licences, sans faire subir d'examen aux Gradués des Univerités des Etats-Unis, qui pourront avoir pratiqué dans le Bas-Canada, pendant une période de pas moins de dix années, pourvu que les dits Gradués prouvent à la satisfaction du Bureau qu'ils jouissent d'un bon caractère moral, qu'ils demandent la dite licence, et produisent les témoignages et preuves nécessaires dans l'espace d'un an, à compter de la passation du présent Acte

Mode de recouvrer les pénalités établies par la 9e section.

VI. Et qu'il soit statué, que la pénalité imposée par la neuvième section du dit Acte, sera recouvrable avec les frais : et le recouvrement pourra en être poursuivi et fait par le dit Collége des Médecins et Chirurgiens du Bas-Canada, sous son Nom de Corporation, et la dite pénalité recou-

vrée, elle appartiendra à le dite Corporation pour son usage ; et dans toute telle poursuite ou dans toute autre action civile ou criminelle, ou la dite Corporation pourra être partie ou interressée, aucun Membre de la Corporation ne sera censé être un témoin incompétent à raison de ce qu'il est Membre de la dite Corporation.

Les Membres pourront être témoins.

VII. Et qu'il soit statué, que les mots " un certificat afin d'être autorisé à pratiquer " dans le premier paragraphe de la dixième section ; les mots " un certificat pour être autorisé à pratiquer, " dans le second paragraphe de la dite section : et les mots " un (ou " le") certificat afin d'être autorisé à pratiquer, " dans les douzième, treizième et quatorzième sections du dit Acte, respectivement, seront interprétés comme désignant une licence du Bureau Provincial de Médecine en vertu des dispositions du présent Acte.

Manière d'interpréter certains mots dans les sections 10, 12, 13 et 14.

Amendés en 1865.

STATUTS,
RÈGLES REGLEMENTS
DU
COLLÈGE DES MÉDECINS ET CHIRURGIENS.
DU
BAS-CANADA,
TELS QU'AMENDÉS, JUILLET, 1850.

Bureau des Gouverneurs ou Directeurs.

I. Les affaires du Collége seront conduites par un Bureau de Gouverneurs, ou directeurs, au nombre de trente-six ; dont quinze seront élus d'entre les membres du Collége, résidant dans les districts de Québec et de Gaspé : quinze d'entre ses membres, résidant dans le District de Montréal ; Trois d'entre ses membres, résidant dans le District des Trois-Rivières, et trois d'entre ses membres résidant dans le District de Saint-François ; et ni plus ni moins de huit membres du dit Bureau de Directeurs ne résideront dans la Cité de Québec, et ni plus ni moins de huit dans la cité de Montréal.

II. Le susdit Bureau de Directeurs sera élu tous les trois ans, le second Mercredi de Juillet. Les assemblées pour cette fin se tiendront dans la Ville des Trois Rivières, au moins un mois après qu'avis de telle assemblée aura été publié dans la Gazette Officielle, dans un journal Médical de chaque District (s'il s'y en publie,) et dans au moins une gazette Anglaise et une gazette Française, dans chaque district.

III. L'élection se fera par ballottage ; les membres qui auront reçu le plus grand nombre de votes seront élus.

IV. Toute difficulté, en fait d'élections ou d'affaires ordinaires du Collége, sera décidée par la voix prépondérante de l'Officier qui présidera ; et ce sera le seul cas où il aura à voter.

V. Toute place dans le bureau des Directeurs, devenue vacante, soit par décès, soit par démission ; sortie du District, ou autrement, sera remplie par le bureau des Directeurs, d'entre les membres du Collége, dans le District où telle vacance aura eu lieu par ballottage, à la première assemblée qui aura lieu subséquemment à telle vacance.

VI. Tout Directeur qui s'absentera deux fois consécutivement des Assemblées régulières du Bureau, sans assigner,

pour telle absence, une raison valable aux yeux du Bureau, sera censé s'être démis de sa charge, et le Bureau élira, par ballottage, un membre pour le remplacer.

VII. Des Assemblées extraordinaires du Bureau pourront être convoquées en tout temps, par le Président, à la réquisition d'au moins douze membres du Bureau. Il devra être envoyé, un mois d'avance, à chaque Membre du Bureau, un avis spécifiant la date et le but de telle assemblée.

VIII. Toutes Assemblées extraordinaires auront lieu alternativement à Québec et à Montréal.

IX. Tout Directeur qui se trouvera à l'Assemblée Semi-annuelle, aura droit au remboursement de ses frais de voyage, lesquels ne pourront, en aucun cas, excéder dix piastres, et pour cet effet, les fonds (en autant qu'il y en aura,) provenant seulement des Certificats des Candidats, seront réservés. Mais aucun Directeur n'aura droit au remboursement de ses frais de voyage, s'il n'a pas assisté ponctuellement aux affaires ou délibérations de l'Assemblée, jusqu'à ca qu'elles aient été duement terminées.

Officiers du Collége.

I. Les Officiers du Collége consisteront en un Président, un Régistrateur et Trésorier, et pour chacun des Districts de Québec et de Montréal, un Vice-Président et un Secrétaire, lesquels seront élus par ballotte par les directeurs, d'entre leur propre corps, pourvu que les dits Officiers résident actuellement dans les cités de Québec et de Montréal, et ils seront continués en office jusqu'aux Assemblées Triennales; étant entendu que quand le Président réside dans l'une ou l'autre Cité, le Vice-Président peut-être élu d'entre les Directeurs qui résident hors de la Cité, et *vice versâ*, si le Vice-President réside dans l'une ou l'autre Cité, le Président pourra être élu d'entre les membres du bureau qui ne résident pas dans les limites des Cités, et si le Président est absent d'une assemblée, le plus ancien Vice-Président exercera ses fonctions, et dans le cas où les deux Vice-Présidéns seraient absents, un des membres serait choisi pour presider *pro tempore*.

II. Le Président présidera à toutes les assemblées du Collége, et signera toute autorisation pour paiement ou déboursé d'argent.

III. En l'absence du Président, le Vice-Président du District possèdera tous ses pouvoirs.

Le Régistrateur et Trésorier.

I. Le Régistrateur tiendra en sa possession les livres d'enrégistrement, l'un desquels sera pour les Etudians qui commenceront l'Etude de la Médecine et l'autre pour l'enrégistre des Membres du Collége, et il aura en charge le Sceau du Collége.

II. Comme Trésorier, il recevra tous les fonds ou deniers dûs au Collége, soit de ses Membres, soit des Licenciés ou autres, et les déposera sans délai dans une des Banques d'Epargnes de la Province légalement constituées, et il fournira un Etat ou Exposé complet de toutes les recettes et dépenses, à chaque Assemblée Semi-annuelle, (produisant en même temps son Livre de Banque,) et aussi toutes les fois qu'il sera requis de le faire par le President ; et il devra donner caution au montant de (£100) cent livres, courant.

Amendée en 1865.

III. Le Régistrateur recevra, comme rémunération, la moitié de tous les honoraires d'enrégistrement.

Les Secrétaires.

Les Secrétaires tiendront des Minutes correctes des Transactions, à toutes les assemblées ; et aussitôt que possible après chaque assemblée, se communiqueront l'un à l'autre une copie de telles Minutes, qui seront régulièrement enregistrées dans les livres tenues à cet effet ; et en considération de leurs services, ils recevront annuellement chacun la somme de douze livres et dix chelins, courant, laquelle leur sera payée an moyen du fonds contingent.

Des Membres.

I. Nul individu qui a obtenu une licence depuis la passation de l'Acte amendé de la 12ème Vict. chap. 52, (30 Mai, 1849,) ne sera admis comme membre du Collége des Médecins et Chirurgiens avant l'expiration de quatre années.

II. Toute demande pour être agrégée devra être accompagnée d'un document signé par deux Membres du Collége, témoignant des qualifications morales de la personne faisant la demande ; lequel document devra être remis au Secrétaire au moins dix jours avant le jour de l'assemblée.

III. Aussitôt que telle personne aura été admise comme Membre, elle signera les Statuts et Réglements en la possession du Régistrateur, s'obligeant par là à l'observation de tous les réglements établis à cet égard.

Amendée en 1865.

IV. Les membres du Collége sont en tout temps éligibles comme Directeurs, mais nul membre ne votera à aucune des Elections Triennales pour le Bureau de Directeurs, à moins qu'il n'ait payé tout ce qu'il avait à payer.

V. Tout individu proposé pour Membre sera regardé comme élu, s'il obtient la majorité des votes des Membres présents, soit que ce soit à l'assemblée triennale du Bureau de Directeurs.

VI. Tous les membres auront droit à la qualification de " Membres du Collége des Médecins et Chirurgiens du Bas-Canada. "

VII. Le Certificat d'Agrégation sera signé par le Président et par tous les autres Officiers du Collége, et le sceau du Collége y sera apposé.

Des Licenciés.

I. Les Licenciés ont droit à l'appellation ou qualification de " Licencié du Collége des Médecins et Chirurgiens du Bas-Canada. "

II. Après l'expiration de quatre années, tel Licencié pourra demander à être agrégé comme Membre suivant les Règlemens établis à cet égard.

III. Le Certificat de Qualification pour Licence sera signé par le Président et le Régistrateur, et par le Vice-Président et le Secrétaire du District dans lequel l'assemblée sera tenue et le Sceau du Collége y sera apposé. Une IVme clause ajoutée en 1865.

Des Assemblées.

I. Les Assemblées régulières et fixes, du Bureau des Directeurs se tiendront les seconds Mardis de Mai et d'Octobre de chaque année; les Assemblées de Mai dans la Ville de Montréal, et celles d'Octobre dans la Ville de Québec. } Modifiée en 1871.

II. S'il se trouvait que ces jours fussent des Fêtes d'obligation, alors ce serait le lendemain.

III. Il sera donné avis de ces assemblées, un mois d'avance dans au moins une gazette Française et une gazette Anglaise, dans chaque District, s'il s'y en publie, et dans au moins un Journal Médical de la Province, sous la signature du Secrétaire du District dans lequel l'Assemblée devra avoir lieu.

Des Honoraires.

Attendu qu'il est nécessaire pour le dû fonctionnement du Collége, que certains honoraires soient payés par les Membres, les Licenciés et les Etudiants, pour être employés de telle manière que le Collége jugera convenable, conformément à la clause 14ème de l'Acte des 10e et 11e Vict. chap. 26, il est par le présent statué que les honoraires suivants sont payables et exigibles :—

	£	s.	d.
Honoraire d'entrée des Membres, y compris la première année de souscrption, avec Certificat,.....	2	10	0

Souscription annuelle des Membres.....	0	10	0
Honoraire pour Licence, y inclus l'honoraire de 5s pour enregistrement,.....	2	10	0
Certificat donnant droit aux Aspirans d'être admis à l'étude de la Profession, y compris l'honoraire de 5s. d'enrégistrement,.....	1	5	0

Amendée en 1865.

Tous individus aspirans à devenir Licenciés, ou tous Etudians demandant à subir leur examen préliminaire, déposeront entre les mains du Secrétaire, dans le même temps qu'ils présenteront leur certificat ou lettre de créance, le montant des honoraires qui devieudraient dûs au Collège dans le cas d'un examen heureux ; lesquels honoraires seront remis aux Candidats, ou Aspirans, qui n'auraient pas réussi.

Reglement, etc.

I. Tout individu possesseur d'un Diplôme, etc., d'Universités Britanniques, et désirant obtenir un Certificat de Licence pour pratiquer dans la Province, est requis de se présenter lui-même en personne, et de prouver, à la satisfaction du Bureau, qu'il est la personne dont le nom est mentionné dans le dit Diplôme.

II. Les Candidats pour Licence Provinciale, qui commenceront ou ont commencé leurs études subséquemment à la passation de l'Acte d'Incorporation de ce Collège (28 Juillet, 1347), seront tenus de subir un Examen Littéraire et Classique, en commençant leurs études, et un Examen Professionnel, en les finissant.

III. A l'examen préliminaire, le Candidat devra fournir la preuve qu'il jouit d'une bonne réputation morale, et qu'il possède une connaissance suffisante du Latin, de l'Histoire, de la Géographie, des Mathématiques, et de la Physique ; et à partir de l'année 1850, une connaissance générale des Langues Française et Anglaise sera indispensable.

IV. L'Examen Professionnel aura lieu après l'achèvement du cours d'Etude ci-dessus enjoint, et consistera en questions ou questions sur les connaissances acquises du Candidat, basées sur le cours d'études qu'il aura suivi.

V. Avant que son Examen soit commencé, tout Aspirant à la qualification ou à l'état de Licencié, devra soumettre au Bureau des attestations suffisantes quant à son caractère moral, établissant qu'il a atteint l'âge de vingt-et-un ans accomplis, qu'il a suivi ses études sans interruption durant une période de pas moins de quatre années, et qu'il avait, durant cette période de quatre années, un brevet régulier d'apprentissage ou de clericature, avec un ou plusieurs praticiens duement licenciés.

VI. Il devra, en outre, fournir la preuve qu'il a étudié dans quelque Université, Collége ou Ecole incorporée de Médecine, dans les Domaines de Sa Majesté, les branches suivantes de l'Education Médicale :

Anotomie et Physiologie Anotomie Pratique, Chirurgie, Théorie et Pratique de la Médecine, Accouchemens et Maladies des Femmes et des enfans, Chimie, Matière Médicale et Pharmacie,	Deux cours de six mois de chacune.

Institutes de Médecine, un cours de six mois. Jursipruden ce Médicale et Botanique, un cours de trois mois de chacune.

VII. Il devra fournir la preuve qu'il a suivi durant une période de pas moins d'une année, ou durant deux périodes de pas moins de six mois chacune, la pratique générale d'un Hôpital ne contenant pas moins de cinquante lits sous la charge de pas moins de deux Médecins ou Chirurgiens, et qu'il a suivi deux cours de trois mois, ou un cours de six mois de Médecine Clinique, et pareil cours de Chirurgie Clinique.

VIII. Nul Billet de Classe ou d'Hôpital ne sera reconnu par le Bureau, à moins qu'il ne soit accompagné d'un certificat d'assiduité constante et régulière.

Une clause ajoutée en 1865 pour les Pharmaciens.

IX. Les Billets d'un Professeur quelconque ne seront point reconnus, s'il donne des Leçons sur plus d'une des branches de six mois de l'Etude Médicale ci-dessus enjointe, si ce n'est dans le cas de la Médecine Clinique, de la Chirurgie Clinique, et de l'Anátomie Pratique.

Changement des Statuts.

Nul changement à ces Statuts et Règlemens ne pourra être fait, si ce n'est aux Assemblées Triennales, et ne pourra être fait alors à moins que la motion pour tel changement ne soit soumise par deux Membres du Collége au Bureau des Directeurs, au moins six mois avant telle Assemblée Triennale, et qu'elle n'ait été publiée dans un Journal Médical de chaque District, s'il s'y en publie.

Ordre des Affaires sur Assemblée Triennales.

1o Le Président du Collége prendra le Fauteuil.

2o Les Minutes de la dernière Assemblée Triennale seront lues.

3o Rapport des Procédés du Bureau des Directeurs.
4o Affaires générales.
5o Election du bureau de Trente-six Directeurs.

Acte pour amender le chapitre soixante-et-onze des statuts refondus pour le Bas-Canada, concernant la profession médicale, et la vente des médicaments.

[*Sanctionné le* 30 *Juin*, 1864.]

Préambule. CONSIDERANT qu'il est expédient d'amender le chapitre soixante-et-onze des statuts refondus pour le Bas-Canada, intitulé : *Acte concernant la profession médicale, et la vente des médicaments*, et d'établir de meilleures dispositions pour l'octroi de licences pour la vente et la distribution des médecines en détail dans le Bas-Canada : à ces causes, Sa Majesté, par et de l'avis et du consentement du conseil législatif et de l'assemblée législative du Canada, décrète ce qui suit ;

Stat. Ref. B. C. cap. 71.

Seizième sect abrogée.

1. La seizième section du chapitre soixante-et-onze des statuts refondus pour le Bas Canada est par le présent abrogée, et la suivante y est substituée, et se lira comme en tenant lieu :

Persones qui pourront vendre des médecines dans le B. C.

" **16.** Excepté les personnes qui pourront légalement pratiquer la médecine dans le Bas-Canada nul ne pourra exercer la profession d'apothicaire, chimiste et droguiste dans le Bas-Canada, sans avoir auparavant obtenu une licence du bureau provincial de médecine qui est par le présent acte autorisé à accorder telle licence à quiconque en fera la demande après avoir subi, sur la pharmacie, un examen satisfaisant au jugement du bureau, et cette licence sera enregistrée dans les livres du collége des médecins et chirurgiens du Bas-Canada."

Licences accordées par le bureau provincial de médecine, déclarées valides.

2. En considérant que des personnes désireuses d'obtenir des licences pour vendre ou distribuer des médecines en détail dans le Bas-Canada, se sont de temps à autre présentées devant le bureau provincial de médecine et après avoir subi un examen satisfaisant ont obtenu ces licences ; et considérant que des doutes se sont élevés au su-

jet de la validité de ces licences, il est décrété : que toutes les licences pour vendre et distribuer des médecines en détail dans le Bas-Canada, qui peuvent avoir été ci-devant accordées par le bureau provincial de médecine, seront réputées valides et suffisantes pour conférer et pour avoir conféré aux licenciés tous les droits et pouvoirs conférés par toute licence qui aurait pû être accordée sous l'autorité de la seizième section de l'acte plus haut cité.

STATUTS,
RÈGLES ET RÉLEMENTS
DU
COLLEGE DES MEDECINS ET CHIRURGIENS
DU
BAS-CANADA

Tels qu'amendés, Juillet 1865

Incorporé par acte du Parlement.

Bureau des Gouverneurs.

I. Les affaires du Collége seront conduites par un Bureau de Gouverneurs, au nombre de trente-six ; dont quinze seront élus d'entre les membres du Collège, résidant dans les Districts de Québec et de Gaspé ; quinze d'entre ses membres, résidant dans le District de Montréal ; trois d'entre ses membres, résidant dans le Districts de Trois-Rivières, et trois d'entre ses membres dans le District de St. François ; et ni plus ni moins de huit membres du dit Bureau de Gouverneurs ne résideront dans la Cité de Québec, et ni plus ni moins de huit, dans la Cité de Montréal.

II. Le susdit Bureau de Gouverneurs sera élu tous les trois ans, le second Mercredi de Juillet. Les assemblées pour cette fin se tiendront dans le lieu qui aura été fixé à l'assemblée triennale précédente, au moins un mois après qu'avis de telle assemblée aura été publié dans la Gazette Officielle, dans un Journal Médical de chaque District (s'il s'y en publie), et dans au moins une Gazette Anglaise et une Gazette Française dans chaque District.

III. L'Election se fera au scrutin ; les membres qui auront reçu le plus grand nombre de votes seront élus.

IV. Toute difficulté, en fait d'élection, ou d'affaires ordinaires du Collège, sera décidée par la voix prépondérante de l'officier qui présidera ; et ce sera le seul cas où il aura à voter.

V. Toute place dans le Bureau des Gouverneurs, devenue vacante, soit par décès, soit par démission, soit par changement de demeure hors du District, ou autrement, sera remplie par le Bureau des Gouverneurs, d'entre les membres du Collège, dans le district où telle vacance aura eu lieu, par scrutin, à la première assemblée qui aura lieu subséquemment à telle vacance.

VI. Tout Gouverneur qui s'absentera deux fois consécutivement des assemblées régulières du Bureau, sans assigner, pour telle absence, une raison valable aux yeux du Bureau, sera censé s'être démis de sa charge, et le Bureau élira, par scrutin, un membre pour le remplacer.

VII. Des assemblées extraordinaires du Bureau pourront être convoquées en tout temps, par le Président, à la réquisition d'au moins douze membres du Bureau. Il devra être envoyé, un mois d'avance, à chaque membre du Bureau, un avis spécifiant la date et le but de telle assemblée.

VIII. Toutes assemblées extraordinaires auront lieu alternativement à Québec et à Montréal.

IX. Tout Gouverneur qui se trouvera à l'assemblée semi-annuelle aura droit au remboursement de ses frais de voyages, lesquels ne pourront en aucun cas, excéder dix piastres, et pour cet effet, les fonds (en autant qu'il y en aura), provenant des candidats, à la Licence seulement, seront réservés —aucun Gouverneur n'aura droit au remboursement de ses frais de voyage, s'il n'a pas assisté ponctuellement aux affaires ou délibérations de l'assemblée, jusqu'à ce qu'elles aient été dûment terminées.

Officiers du Collége.

I. Les Officiers du Collège consisteront, en un Président, un Régistrateur et Trésorier, et pour chacun des Districts de Québec et de Montréal, un Vice-Président et un Secrétaire, lesquels seront élus au scrutin par les Gouverneurs, dans leur propre corps, pourvu que les dits officiers résident actuellement dans les Cités de Québec et de Montréal, et ils seront continués en office jusqu'à l'assemblée triennale subséquente ; étant entendu que quand le Président réside dans l'une ou l'autre Cité, le Vice-Président peut être choisi parmi les Gouverneurs qui résident hors de la Cité, et *vice versâ*, si le Vice-Président réside dans l'une ou l'autre Cité, le Président pourra être élu parmi les membres du Bureau qui ne résident pas dans les limites des Cités ; et si le Président est absent d'une assemblée, le plus ancien Vice-Président le remplacera, et dans le cas où les deux Vice-Présidents seraient absents, un des membres serait choisi pour présider *pro tempore*.

II. Le Président présidera à toutes les assemblées du Collège, signera toute autorisation pour paiement ou déboursé d'argent.

III. En l'absence du Président, le Vice-Président du District possèdera tous ses pouvoirs.

Le Régistrateur et le Trésorier.

I. Le Régistrateur gardera en sa possession les Livres d'Enregistrement, dont l'un servira à enrégistrer les noms des Etudiants qui commenceront l'Etude de la Médecine, la Chirurgie ou la Pharmacie ; et l'autre sera pour l'entrée des membres du Collège, des Licenciés, des Sage-Femmes, des Pharmaciens, et toutes autres personnes pratiquant la Médecine, la Chirurgie ou la Pharmacie dans le Bas-Canada.

Et il sera en outre le Gardien du Sceau du Collège.

II. Comme Trésorier, il recevra tous les fonds ou deniers dûs au Collège, soit de ses Membres, soit des Licenciés ou autres, et les déposera sans délai dans une des Banques d'Epargnes de la Province légalement constituées, et il fournira un Exposé complet de toutes les recettes et dépenses, à chaque assemblée semi-annuelle, (Produisant en même temps son livre de Banque), et aussi toutes les fois qu'il sera requis de le faire par le Président ; et il devra donner caution au montant de cent livres (£100) courant.

III. Le Régistrateur recevra, comme rémunération, la somme de douze livres dix chelins courant (£12 10s. 0d.), par année, à même le fonds contingent.

Les Secrétaires.

Les Secrétaires tiendront des Minutes correctes des transactions, à toutes les assemblées ; et aussitôt que possible après chaque assemblée, ils se communiqueront l'un à l'autre une copie de telles Minutes, qui seront régulièrement enrégistrées dans les livres tenus à cet effet ; et en considération de leurs services, ils recevront, annuellement, chacun la somme de douze livres dix chelins courant (£12 10s. 0d.) ; laquelle leur sera payée au moyen du fonds contingent.

Des Membres.

I. Nul individu qui a obtenu une licence depuis la passation de l'acte amendé de la 12e Vict., chap. 52, (30 Mai, 1849) ne sera admis comme Membre du Collège des Médecins et Chirurgiens avant l'expiration de quatre années.

II. Toute demande d'agrégation devra être accompagnée d'un document signé par deux membres du Collège, témoignant des qualifications morales de la personne faisant la demande ; lequel document devra être remis au Secrétaire dix jours au moins avant le jour de l'assemblée.

III. Aussitôt que telle personne aura été admise comme membre, elle signera les Statuts et Règlements en la possession du Régistrateur, s'obligeant par là à l'observation de tous les règlements établis à cet égard.

IV. Les Membres du Collège sont en tout temps éligibles comme Gouverneurs ; mais aucun membre ne votera à aucune des Elections Triennales pour le Bureau des Gouverneurs, ni ne sera éligible comme Gouverneur, à moins qu'il n'ait payé tout ce qu'il avait à payer.

V. Tout individu proposé comme membre sera regardé comme élu, s'il obtient la majorité des voix des membres présents, soit que ce soit à l'assemblée triennale ou à l'assemblée du Bureau des Gouverneurs.

VI. Tous les membres auront droit au titre de " Membre du Collège des Médecins et Chirurgiens du Bas-Canada."

VII. Le Diplôme d'agrégation devra être signé par le Président et par tous les autres Officiers du Collège, et le Sceau du Collège y sera apposé.

Des Licenciés.

I. Les Licenciés ont droit au titre de : " Licencié du Collège des Médecins et Chirurgiens du Bas-Canada. "

II. Après l'expiration de quatre années, tel Licencié pourra demander à être agrégé comme membre, suivant les Règlements établis à cet égard.

III. Le Diplôme pour la Licence sera signé par le Président et le Régistrateur, et par le Vice-Président et le Secrétaire du District dans lequel l'assemblée sera tenue, et le Sceau du Collège y sera apposé.

IV. Toute personne, pratiquant maintenant la Médecine, la Chirurgie, les Accouchements ou la Pharmacie, ou qui devra à l'avenir pratiquer dans le Bas-Canada, est tenue d'enrégister, son nom, son âge, le lieu de résidence et de naissance, la date de sa Licence et l'endroit où elle a été obtenue dans les livres du Collège, dans les trois mois qui s'écouleront après la publication de ce Règlement.

Des Assemblées.

I. Les assemblées régulières et fixes du Bureau des Gouverneurs auront lieu les seconds Mardis de Mai et d'Octobre de chaque année ; les assemblées de Mai dans la Cité de Montréal, et celles d'Octobre dans la ville de Québec. } Modifiée en partie le 12 Juillet 1871.

II. S'il arrivait que ces jours fussent des jours de fêtes d'obligation, alors l'assemblée aurait lieu le lendemain.

III. Il sera donné avis de ces assemblées, un mois d'avance dans au moins une Gazette Française et une Gazette Anglaise, dans chaque District, s'il s'y en publie, et dans au moins un Journal Médical de la Province, sous la signature du Secrétaire du District dans lequel l'assemblée devra avoir lieu.

Des Honoraires.

Attendu qu'il est necessaire pour le dû fonctionnement du collége, que certains Honoraires soient payés par les Membres, les Licenciés et les Etudiants, pour être employés de telle manière que le Collége jugera convenable, conformément à la 14e Clause de l'Acte 10e et 11e Vict. chap. 26, il est par le présent statué que les Honoraires suivants sont exigibles :

Honoraire d'Entrée par les Membres, y compris la première année de souscription avec Diplôme...	£2 10 0
Souscription Annuelle des Membres.....	0 10 0
Honoraire pour Licence, y inclus 5s. pour l'Enrégistrement.....	2 10 0
Amendée en 1863. Parchemin.....	1 5 0
Certificat d'Entrée donnant droit aux Aspirants d'être admis à l'étude de la Profession, y inclus 5s. pour l'Enrégistrement.....	1 5 0

Tous les Candidats pour la Licence, et tous les Etudiants se présentant pour l'examen préliminaire, devront déposer entre les mains du Secrétaire, en même temps que leurs certificats, le montant des Honoraires qui deviendraient dûs au Collége dans le cas d'un examen heureux.

Si le Candidat à la Licence est rejeté à sa première épreuve, le Collége lui retiendra un louis et cinq chelins (£1 5s. 0d.), et l'Etudiant qui n'aura pas réussi dans son examen pour l'admission à l'Etude, devra abandonner douze chelins et demi au Collége ; la balance des honoraires, dans les deux cas, sera remise aux Candidats malheureux.

Réglements, etc.

I. Tout individu possesseur d'un Diplôme, etc., d'Universités Britanniques, et désirant obtenir une Licence pour pratiquer dans cette Province, est requis de se présenter lui-même en personne, et de prouver à la satisfaction du Bureau qu'il est la personne dont le nom est mentionné dans le dit Diplôme.

II. Les Candidats pour une Licence Provinciale à pratiquer, soit la Médecine, la Chirurgie et les Accouchements, ou la Pharmacie, seront tenus de subir un examen littéraire et classique au début de leurs études, et un examen professionnel à la fin.

III. A l'examen préliminaire, le Candidat devra fournir la preuve qu'il jouit d'une bonne réputation morale, et qu'il possède une connaissance suffisante de Latin, d'Histoire, de

Géographie, de Mathématiques et de Physique ; et il devra aussi avoir une connaissance générales des langues Française et Anglaise.

IV. L'Examen Professionnel aura lieu après l'achèvement du Cour d'Etudes ci-dessus enjoint, et consister en recherches ou questions sur les connaissances acquises du Candidat, basées sur les Cours d'Etudes qu'il aura suivi.

V. Tout Candidat à la Licence devra, avant son exmen, fournir au Bureau des preuves satisfaisantes de son caractère moral, qu'il a atteint l'âge de vingt-et-un ans accompli, qu'il a suivi ses études sans interruption durant une période de pas moins de quatre années, et qu'il avait, durant cette période de quatre années, un brevet régulier d'apprentissage avec un ou plusieurs Praticiens dûment licenciés.

VI. Il devra, en outre, fournir la preuve qu'il a étudié dans quelque Université, Collège, ou Ecoles incorporés de Médecine, dans les Domaines de Sa Majesté, les branches suivantes de l'Education Médicale :

Anatomie et Physiologie,	Deux Cours de six mois de chacune
Anatomie Pratique,	
Chirurgie,	
Théorie et Pratique de Médecine,	
Accouchements et Maladies des Femmes et des Enfants,	
Chimie,	
Matière Médicale et Pharmacie,	
Institutes de Médecine,.....	Un Cours de six mois.
Jurisprudence Médicale,.....	Un Cours de trois mois.
Botanique,.....	" "

VII. Il devra fournir la preuve qu'il a suivi, durant une période de pas moins d'une année, ou durant deux périodes de pas moins de six mois chacune, la pratique générale d'un Hôpital ne contenant pas moins de 50 lits sous la charge de pas moins deux Médecins ou Chirurgiens, et qu'il a suivi deux Cours de trois mois, ou un Cours de six mois de Clinique Médicale, et un Cours de six mois de Clinique Chirurgicale.

VIII. Le Candidat pour la Licence en Pharmacie devra fournir des preuves qu'il a suivi, dans quelque Université, Collège, ou Ecoles incorporés de Médecine ou de Pharmacie, dans les Domaines de Sa Majesté, des Cours sur les branches suivantes : } Modifiée le 12 Juillet, 1871 pour les anciens Pharmaciens.

Chimie,	Deux Cours de six mois de chacune.
Matière Médicale et Pharmacie,	
Botanique,.....	Un Cours de trois mois.

IX. Aucune Carte de Cours ou d'Hôpital ne sera reconnue par le Bureau, à moins qu'elle soit accompagnée d'un Certificat d'assiduité constante et régulière.

X. Les Cartes d'un Professeur quelconque ne seront point acceptées, s'il donne des leçons sur plus d'une des branches de six mois de l'éducation Médicale ci-dessus enjointe, excepté dans le cas de Clinique Médicale, de Clinique Chirurgicale, et d'Anatomie Pratique.

Changements des statuts.

Nul changement à ces Statuts et Règlements ne pourra être fait, si ce n'est aux assemblées Triennales, et ne pourra être fait alors à moins que la motion pour tel changement soit soumise, par deux membres du Collège, au Bureau des Gouverneurs, au moins six mois avant telle assemblée Triennale, et qu'elle ait été publiée dans un Journal de Médecine de chaque District, s'il s'y en publie.

Ordre des affaires aux assemblées triennales.

I. Le Président du Collège, prendra le Fauteuil.

II. Les Minutes de la dernière Assemblée Triennale seront lues.

III. Rapport des Procédés du Bureau des Gouverneurs.

IV. Affaires générales.

V. Election du Bureau de trente-six Gouverneurs.

Nouveaux amendements et reglements.

A l'assemblée du Bureau des Gouverneurs le 9 Octobre, 1866 la proposition suivante fut adoptée :

Votre Comité a de plus l'honneur de suggérer, que deux comités, un pour Québec l'autre pour Montréal, soient nommés à chaque assemblée semi-annuelle du Bureau, pour examiner avec le Secrétaire de chaque district, (Québec et Montréal) les certificats des candidats qui doivent se présenter à la prochaine assemblée du Bureau. Si ces certificats sont trouvés corrects, ces comités signeront les scédules qui doivent les accompagner. Toute scédule non signée par le comité sera considéré incomplète.

(Signé,) W. Marsden, M. D,
J. E. Landry, M. D,
R. H. Russell, M. D.

Il est proposé par le Dr. Marmette, secondé par le Dr. Marsden que le comité pour l'examen préliminaire soit composé de trois membres, et que le candidat sera admis ou refusé à la majorité des voix. Adopté le 9 Octobre 1866.

Proposé par le Dr. Blanchet, secondé par le Dr. Robillard, que les licences ou certificats ne soient délivrés aux candidats, que lorsque les affaires du Collége seront terminées. Qu'on ne fera pas connaître à aucun candidat le résultat de son examen, heureux ou malheureux, qu'après l'examen final de tous les candidats. Alors les candidats heureux seront appelés devant tout le Bureau et recevront leurs licences ou certificats de la main du Président qui leur fera quelques observations sur la position élevée qu'ils devront occuper dans la société, et sur la gravité des devoirs qu'ils auront à remplir. Adopté le 10 Octobre 1866.

Le Rapport suivant du Comité sur l'examen des candidats à la pratique, fut adopté le 14 Mai 1867. Tout candidat à la pratique se présentera devant trois comités différents composés chacun de trois membres, chaque membre de ces trois comités sera tenu d'examiner sur un sujet qui lui aura été assigné par le Président de l'assemblée, sans qu'il lui soit permis de le changer, chaque candidat qui se présentera pendant la session du Bureau. Les questions sur chaque sujet devront varier autant que possible avec les candidats.

Chacun des membres du comité devra apprecier non-seulement les réponses à ses propres questions, mais encore celles fournies aux questions des autres membres du même comité. (et leur jugement sera enregistré, avec leurs initiales aussi-

tôt après examen sur chacune de ces branches). La Majorité des voix des trois comités réunis sera nécessaire à l'admission ou au rejet des candidats. Cependant le candidat sera rejeté s'il obtient un vote éliminatoire sur une des trois branches suivantes : Pathologie interne, Pathologie externe, Accouchements : Aussi peut-on interrompre l'examen aussitôt que le candidat a mérité cette note pour l'une de ces branches. Les comités seront formés par le Président assisté de etc., etc., etc. Le Président assignera a chaque membre du comité, 6 mois d'avance, le sujet sur lequel, il devra examiner chacun des candidats qui se présenteront à la session suivante. Les comités se partageront les matières de l'examen de la manière suivante.

2260 C. C. amendé.

1r Comité.	Anatomie descriptive	10	minutes.
	Pathologie externe et méd. opératoire	15	
	Médecine Légale	10	35
2n Comité.	Institutes de médecine	10	
	Pathologie interne	15	
	Matière médicale et Pharmacie	10	35
3m Comité.	Chimie	10	
	Accouchements	15	
	Botanique	5	30
		1h.	40m.

Chaque Comité devra aussitôt après l'examen enregistrer ou faire enregistrer dans un régistre tenu à cet effet par les Secrétaires du Collége le vote déjà recueilli durant l'examen.

J. E. Landry, M. D.,
R. H. Russell, M. D.,
W. Marsden, M. D.

A l'assemblée du 12 Mai 1868 il est résolu que la somme de 1600.00 dollars, soient convertie en Bons Provinciaux.

Sur motion du Dr. Gilbert, le Président est autorisé à prendre les moyens nécessaires pour poursuivre tout individu pratiquant sans licence et que le Bureau paiera les frais encourues dans telles poursuites.

A l'assemblée triennale du mois de Juillet 1868, il est proposé par le Dr. Marsden, secondé par le Dr. Smallwood, que la section des règlements concernant les honoraires exigés pour la licence soit amendée en retranchant les mots suivants Parchemin—$5.00. Adopté.

Un Acte pour amender l'Article 2260 du Code Civil, concernant le Salaire des Médecins.

[*Sanctionné le* 5 *Avril*, 1869.]

SA MAJESTÉ, par et de l'avis et du consentement de la Législature de Québec, décrète ce qui suit :

1. Le paragraphe sept de l'article deux mille deux cent soixante du Code Civil, est par le présent acte amendé de manière à ce qu'il lise comme suit:—" pour les visites, soins, " opération et médicaments des médecins et chirurgiens, à " compter de chaque service ou fourniture. Le médecin ou " chirurgien en est cru à son serment quant à la nature et à " la durée des soins."

A l'assemblée triennale du Collége, tenu dans la ville des Trois Rivières, le 12 Juillet, 1871, les règlements furent amendés comme suit:

Proposé par le Dr. Scott, secondé par le Dr. Peltier, qu'à l'avenir la seconde assemblée semi-annuelle dans l'année aura lieu le dernier mercredi de Septembre, au lieu du second mardi d'Octobre, excepté pour l'assemblée de cette année, qui se tiendra le deuxième mardi de Septembre, au lieu du dernier mercredi du même mois. Adopté sur division.

A la même assemblée il fut proposé par le Dr. Howard, secondé par le Dr. Scott, que le Bureau des Gouverneurs aura le pouvoir d'exempter les candidats pour la pratique de la Pharmacie, qui pratiquaient comme Pharmaciens antérieurement à l'acte 27, 28 Vict., Chap. 51, du cours prescrit par les règlements exigé pour les candidats qui ont commencé leurs études depuis le susdit acte. Adopté.

GOUVERNEURS du Collège des Médecins et Chirurgiens, etc., élu a l'Assemblée Annuelle, tenue dans la ville de Sherbrooke, le 8 Juillet, 1874.

Pour la Cité de Montréal.—Drs. Scott, Howard, Peltier, Rottot, Godfrey, Hingston, Robillard, et G. E. Fenwick.

Pour le District de Montréal.—Drs. Chamberlin, Weilbrenner, Brigham, Gibson, Church, Duchesneau, et F. X. Perrault.

Pour la Cité de Québec.—Drs. J. E. J. Landry, R. H. Russell, Jackson, Tessier, Rinfret, Robitaille, Rousseau, et Belleau.

Pour le District de Québec.—Drs. Michaud, L. J. E. Desjardins, Marmette, Dubé, Tétu, P. Pelletier et St. Georges.

Pour le District de St. François.—Drs. Worthington, Gilbert et Hamilton.

Pour le District des Trois Rivières.—Drs. J. J. Ross, A. G. Fenwick et Landry.

Les Gouverneurs élus procedèrent ensuite, au choix par scrutin des officiers pour le terme prochain de trois années, le résultat fut :—

Président, R. H. Russell, M.D., Québec.

Vice-Présidents pour la Cité et District de Montréal, R. P. Howard, M.D., L.R.C.S.E., Montréal.

Pour la Cité et District de Québec, Joseph Marmette, M.D., St. Thomas.

Registrateur et Trésorier, E. Robillard, M.D., Montréal.

Secrétaire pour Montréal, H. Peltier, M.D, Montréal.

Secrétaire pour Québec, A. Belleau, M.D., Québec.

MEMBRES DU COLLÉGE.

Austin, F. J.

Badeau, George.
Baillargeon, Pierre.
Bardy, L. E.
Bardy, Pierre Martiale.
Beaubien, Pierre.
Bessey, W. E.
Bibeau, Jean Gaspard.
Blais, J. B.
Blanchet, H.
Bouthillier, Thomas.
Brigham, Josias S.
Brooks, Samuel T.
Brosseau, A.
Brown, Chs.

Cadieux, V.
Campbell, Frs. W.
Campbell, G. W.
Carter, Brock.
Chamberlin, Joshua.
Charbonneau, A.
Charest Tiburce.
Chevrefils, E. B. P.
Church, L. R.
Coderre, J. Emery.
Cowan, James P.
Craik, Robert.

Dajenais.
David, Aaron Hart.
Déchêne, Michel.
Desjardins.
D'Odet, D'Orsonnens F. E.
Dorman, Peter Mogyal.
Drake, J. M.
Dubois, P. C. Ad.
Dubord, Louis Ed.
Duchesneau, J. A.
Dufresne, R. C.

Erskine, John.

Fenwick, A. G.
Fenwick, G. E.
Fleury, J.
Forrest, William.
Fortier, Frs.
Fortin, P.
Foster, Stephen Sewell.

Gardner, William.
Garneau, J. B.
Gauvreau, L. H.
Gibb, George Duncan.
Gibson, J. B.
Gilbert, Frs. Drummond.
Gilmour, William A. R.
Girdwood, G. P.
Giroux, C. L. P.
Glines, M. Sylvester.
Godfrey, Robert T.

Hamilton, Andrew H.
Hingston, W. H.
Howard, Robert Palmer.

Jackson, Alfred.
Jackson, James Bell.

Kennedy, R. A.
Kimber, Timothy.

Landry, Jean Etienne.
Larue, A. P.
Laterrière, Marc Paschal D.
Lavallée, A. P.
Lavoie, Napoléon.
Lemieux, Charles G.
Lindsay, G.

MacCallum, D. C.
MacDonnell, Robert L.
MacFarlane, J.
Marmette, Joseph.
Marsden, William.
Marquis, David G.
Michaud, Alexis Thomas.
Mignault, R. N. G.
Millette, M.
Munro, Peter.

Nault, Jean T.

O'Leary, P.

Painchaud, Chs. Frs.
Peltier, Hector.
Peltier, J. P.
Perrault, F. X.
Picault, Pierre E.

Reddy, John.
Rees, William.
Richardson, J.
Rinfret, Remi Ferdinand.
Robertson, D. F.
Robillard, Edmond.
Robitaille, Olivier.
Roddick, Thos. Geo.
Ross, George.
Ross, John J.
Rottot, J. P.
Rousseau, Joseph.
Rousseau, Ov.
Russel, Robert H.
Russel, J. P.

Sabourin, Charles.
Schmidt, Samuel Benj.
Scholfield, D. T.
Scott, William E.
Sewell, James Arthur.
Smith, Jos.
Sommers, George B.
Stevens, Alex. D.
St. Georges, P. de.
Sutherland, William.

Tassé, Frs. Zéphirin.
Tavernier, Louis Frs.
Taylor, Wm. H.
Tessier, P. O.
Têtu, Ludger.
Trenholme, E. H.
Trestler, J. B C.
Trestler, C. F. F.
Trudel, Eugène Hercule.
Turcot, Magloire.

Valois, M. F.
Von Iffland, Anthony.

Welbrenner, Remi Claude.
Wells, Philippe.
Wolf, James Fitzgerald.
Wood, George.
Worthington, E. D.
Wright, William.

Ce qui suit est une liste des Licenciés du Bureau Provincial des Médecins établi par acte ou ordonnance passé dans la vingt-huitième année du règne de sa Majesté George III, lequel acte fut revoqué par l'Acte Provincial de 1847, incorporant la Profession Médical dans le Bas-Canada, et établissant le Collége des Médecins et Chirurgiens du Bas-Canada. D'àprès les clauses de cet acte, tous les membres de la profession Médical portant la License du Bureau Médical, deviennent Membres du Collége des Médecins et Chirurgiens du Bas-Canada.

Nom.	Residence.	Date de Licence.
Henry Leodel	Montréal	Nov 24, 1788
Daniel Arnoldi	Montréal	Juin 22, 1795
Henry Munro	Montréal	Aout 17, 1795
J H Ferris	Chateauguay	———, 1804
Abner Rice	St. Andrews	Oct 4, 1804
Henry Porter	Quinzechien	Juin 17, 1805
George Carter	Trois Rivières	Sept 5, 1805
A A Dame	Rivière du Loup	Mars 24, 1808
Jacques Labrie	St Eustache	Aout 12, 1808
Stephen C Blyth	Chateauguay	Aout 4, 1809
Joseph Painchaud, M.D	Québec	Jan 9, 1811
Wolfred Nelson	Montréal	Fév 13, 1811
Calvin May	Missisquoi Bay	Fév 27, 1811
Henry V Rogers		Mai 17, 1811
Ant G Couillard	Québec	Juin 12, 1811
Jean Bte Lebourdais	Montréal	Juin 12, 1811
René Kimbert, M.D.	Trois Rivières	Juillet 22, 1811
François C Duvert	St Charles	Mars 13, 1812
M P S Laterriere	Eboulemens	Avr 23, 1812
L M R Barbier	Berthier	Sept 7, 1812
Samuel Newcomb		Oct 10, 1812
Thomas Horsman	Kamouraska	Jan 7, 1813
John Morley	Boucherville	Jan 18, 1813
François Fortier	Québec	Mars 31, 1813
J F B Lionais	Chambly	Mars 31, 1813
Thomas Fargues, M.D.	Québec	Jan 11, 1814
Robert Nelson		Avr 15, 1814
John Weston	Hatley	Juillet 28, 1814
Wm Robertson, M.D.	Montréal	Mai 10, 1815
William Thurber	Montréal	Juillet 13, 1815
Joseph Morrin	Québec	Juillet 15, 1815
A F Holmes, M.D.	Montréal	Mai 15, 1816
Patrick Donnely	St Roch, Q	Oct 5, 1816
Thomas Bouthillier	St Hyacinthe	Juin 4, 1817
William Caldwell, M.D.	Montréal	Juin 25, 1817

Nom.	Residence.	Date de Licence.
William Fraser	Malbaie	Juillet 2, 1817
Neil M'Kerman		Juillet 14, 1817
Bazile Charlebois	Montréal	Juillet 26, 1817
George Gillies		Aout 15, 1817
William Pardey, M.D.	Montréal	Oct 14, 1817
Asa T Alexander	Laprairie	Oct 21, 1817
L J C Caseneuve	L'Assomption	Juillet 8, 1818
C N Perrault, M.D.	Québec	Juillet 24, 1818
A Von Iffland, M.D.	Yamaska	Juillet 25, 1818
Henry Mount	Montréal	Aout 8, 1818
C Alexander	Nicolet	Sept 4, 1818
J Leduc	Vaudreuil	Oct 9, 1818
R S Bourdages	St Hyacinthe	Oct 13, 1818
Thomas Fortier	Gentilly	Oct 13, 1818
Ernest Munchel	Aubert Gallion	Jan 29, 1819
Etienne P Taché	St Thomas	Mars 18, 1819
George Larue	St André	Mai 19, 1819
John Rowley	Québec	Juin 14, 1819
Stephen Hicks		Oct 5, 1819
E W Carter	Sorel	Nov 1, 1819
Pierre Mackay	St Michel	Nov 22, 1819
Alexander Lusignan	Montréal	Déc 4, 1819
Hugh Caldwell, M.D.	Québec	Fév 12, 1820
Simon Z Henry	Laprairie	Avr 3, 1820
John Gray	St Giles	Mai 8, 1820
J G Gaucher	Cap Santé	Juin 12, 1820
Jean Blanchet	Québec	Juillet 24, 1820
E P Lamoureux	Chateau Richer	Aout 1, 1820
Joseph Parent	Québec	Aout 29, 1820
H P Barsalou	St Roch	Oct 20, 1820
John Clark	Isle Orléans	Juillet 12, 1821
Robert Hall	St Johns	Aout 31, 1821
John Stephenson, M.D.	Montréal	Oct 19, 1821
Timoléon Quesnel	L'Acadie	Mai 6, 1822
C Quesnel	Bécancour	Juin 11, 1822
Joseph Hensley	Rouville	Juin 21, 1822
James O'Leary	Rivière Ouelle	Aout 9, 1822
William Larue	Québec	Sept 2, 1822
François H Séguin	Québec	Sept 18, 1822
L Rousseau	Yamaska	Oct 5, 1822
James Dorion	St Ours	Oct 30, 1822
Alexander Gillon	St Jacques	Déc 6, 1822
John B C Trestler, M.D	Montréal	Déc 20, 1822
George Roberts	Québec	Mars 29, 1823
Dugald M'Donald	La Baie du Febvre	Mai 14, 1823
Anselm M Fraser	St Francis	Juillet 15, 1823
Michael Macculloch MD	Montréal	Sept 6, 1823
John Hill Roe	Henryville	Sept 11, 1823
William Rees	Québec	Sept 15, 1823

Nom.	Residence.	Date de Licence.
Richard A Fortier.....	Nouvelle Beauce....	Déc 15, 1823
Benj Berthelet, M D....	Montréal.....	Déc 31, 1823
Archibald Rae	St Andrews	Jan 17, 1824
Brown Chamberlin	St Armand.....	Mars 1, 1824
Alexis Demers	Montréal.....	Mai 24, 1824
James Campbell, M D..	Montréal.....	Juin 1, 1824
Wm J Vallée, M D.....	Montréal.....	Juillet 10, 1824
George C Rankin.....	.....	Aout 5, 1824
Rodolph Steiger.....	Longueuil.....	Avr 12, 1825
Joseph Nicholas.....	Boucherville	Avr 27, 1825
R C Weilbrenner	Boucherville	Mai 5, 1825
W W Forest.....	Rivière du Loup....	Juin 17, 1825
John Walker	Montréal.....	Juin 25, 1825
Elisha J Ransom	.....	Juillet 25, 1825
Etienne Drolet.....	Québec	Sept 22, 1825
Patrick Buckley	St Johns.....	Sept 25, 1825
Francis Murray,.....	.....	Sept 30, 1825
James Bowie, M D.....	Montréal.....	Oct 28, 1825
Samuel W H Leslie....	Montréal.....	Nov 10, 1825
Charles Pellisson.....	Québec.....	Fév 16, 1826
Louis Dorwin	Rivière du Loup....	Fév 22, 1826
A W Robinson	St Vincent de Paul..	Fév 27, 1826
Hamilton Leslie.....	Québec.....	Mars 14, 1826
J Bte Meilleur, M D...	Montréal.....	Avr 5, 1826
Luke Bent.....	St Geneviève.....	Avr 12, 1826
James Douglas.....	Québec.....	Avr 17, 1826
Charles H Castle.....	Montréal.....	Mai 4, 1826
Michel F Valois.....	Pointe Claire.....	Mai 10, 1826
Francis Badgley, M D..	Montréal.....	Mai 19, 1826
Lindsay Sims.....	.....	Juin 12, 1826
William Belin, M D....	L'Assomption.....	Juin 19, 1826
John Whitelaw.....	Trois Saumons	Juin 21, 1826
Frs X O Boucher.....	Maskinongé.....	Aout 21, 1826
Ol T Bruneau, M D....	Montréal.....	Aout 30, 1826
P D Brosseau.....	Montréal.....	Oct 17, 1826
Wm F Deschambault..	Point aux Trembles.	Oct 18, 1826
Bernard Murray	.....	Nov 21, 1826
C G O'Dogherty, M D..	Montréal.....	Nov 21, 1826
Michael Mulholland...	St Anne.....	Jan 2, 1827
William A Jardine	Laprairie.....	Mars 5, 1827
Joshua Chamberlain...	Dunham.....	Mai 10, 1827
François J Martin.....	.....	Mai 23, 1827
Louis Girard.....	L'Islet.....	Juin 20, 1827
Horatio N May.....	Henryville.....	Juillet 4, 1827
Henry J Martin.....	Trois Rivières.....	Sept 3, 1827
F T C Arnoldi, M D...	Montréal.....	Sept 25, 1827
Henry M'Dowall	St Rose.....	Sept 22, 1827
Alfred A Andrews.....	.....	Oct 6, 1827
E B O'Callaghan, M D.	Québec	Oct 15, 1827

Nom.	Residence.	Date de Licence.
Truman Sterns.....	L'Assomption.....	Nov 13, 1827
George Douglas, M D..	Québec	Nov 13, 1827
John M'Nabb.....	Cedars.....	Dèc 24, 1827
Jean O Chenier	St Benoit	Fév 20, 1828
Pierre Beaubien, M D..	Montréal.....	Fév 29, 1828
F X Drolet	St Jean.....	Mars 15, 1828
Joseph Lavaux.....	Québec	Mars 15, 1828
John Ed Rankin.....	.....	Mai 1, 1828
John R Spooner.....	Montréal.....	Mai 9, 1828
William Blumhart....	St Michel	Mai 10, 1828
Jacob Glen	Chambly	Mai 10, 1828
Joseph Haller.....	St Antoine.....	Mai 10, 1828
Edouard Moreau	St Laurent	Mai 15, 1828
Thomas G Keegan....	Montréal.....	Mai 17, 1828
John Dormer	.....	Juin 4, 1828
Thomas Alfred Panet..	St Thomas	Juin 4, 1828
Henry Stubinger	St Hyacinthe.....	Juin 14, 1828
Jean Bte Noel	.....	Juillet 3, 1828
John Barr.....	Belle Rivière.....	Juillet 16, 1828
Gabriel Aimong.....	Chateauguay.....	Aout 6, 1828
Samuel Waller.....	Montréal.....	Aout 14, 1828
Leonard Brown	Durham	Sept 11, 1828
L U Grenier	.....	Sept 25, 1828
J M J Berthelot.....	St Geneviève.....	Dec 27, 1828
Joseph H Bernard....	.....	Mars 4, 1829
Joseph Weilbrenner...	.....	Mars 5, 1829
P C R Delabruere	Boucherville	Mars 6, 1829
J C Belin Belair	.....	Avr 14, 1829
Wilo H Fowler	.....	Avr 16, 1829
R M'G Walmsley	Lacadie.....	Avr 24, 1829
James Brent.....	.....	Avr 29, 1829
Uriah Laflin.....	Caldwell's Manor ..	Mai 4, 1829
C P A Boucher	Maskinongé.....	Juin 6, 1829
J B Grenier	.....	Juillet 20, 1829
John Parker.....	.....	Aout 7, 1829
Charles J Nowland....	.....	Aout 7, 1829
X B Blais.....	.....	Aout 8, 1829
Otis Jenks.....	.....	Aout 11, 1829
Charles Fleming.....	.....	Aout 15, 1829
J C Fournier.....	St Gregoire.....	Sept 3, 1829
René Bedard.....	.....	Sept 3, 1829
Pierre Martial Bardy ..	St Jacques.....	Nov 13, 1829
Chas J Fremont, M D..	Québec	Nov 16, 1829

Les Docteurs Geo. Selby et F. X. Bender de Montréal, furent deux des Commissaires originairement appointé pour l'examin des Candidats pour Licenses, et conséquemment, ne porte pas eux-mêmes de License.

Nom.	Date de Licence.
Charles John Bordwine	Fév 17, 1830
Hamilton Dible Jessup	Fév 24, 1830
Sewell Foster	Avr 15, 1830
Antoine Toussaint Voyer	Avr 15, 1830
George Frary	Avr 28, 1830
William Marsden, M D.	Avr 10, 1830
Abraham Dykeman	Juillet 21, 1830
William Gilmor	Juillet 21, 1830
Edouard Rousseau	Juillet 21, 1830
James Cairns	Juillet 28, 1830
Amaclet Gigon	Aout 3, 1830
James Lull	Aout 26, 1830
Octave C Fortier	Nov 10, 1830
Charles Boucher de Grosbois	Nov 24, 1830
Eugene Napoleon Duchenois	Déc 8, 1830
William Lyons	Fév 2, 1831
Olivier F De Lagorgendière	Fév 2, 1831
Ovide Rousseau	Mars 9, 1831
John Allen	Mars 23, 1831
William Lyons, M D, half pay	Mai 25, 1831
James Bell Johnston, M D	Oct 13, 1831
Edouard Menard	Oct 26, 1831
James Robertson, M D	Oct 26, 1831
André Lacroix	Oct 26, 1831
Louis D Dubord	Oct 26, 1831
James Manning	Jan 5, 1832
Lewis Emmons	Jan 5, 1832
Moses French Colby	Jan 5, 1832
Joseph Ford	Jan 5, 1832
Thomas Lloyd, M R C S L	Jan 18, 1832
Henry Grasset	Fév 1, 1832
George Murray Abbot	Fév 1, 1832
Séraphim Viger	Avr 11, 1832
Cyrille H O Cote	Avr 11, 1832
Jean B Allard	Avr 11, 1832
J C Christophe Brasseau	Avr 11, 1832
William Thurber	Mai 30, 1832
Samuel B Mills	Juillet 22, 1832
John Leitch	Juillet 22, 1832
Vincent Martin	Oct 17, 1832
John Racey, M D	Oct 17, 1832
Pierre A H Davignon	Oct 17, 1832
Edward Van Courtland	Déc 26, 1832
James Miller	Jan 16, 1833
John Jameson	Jan 16, 1833
Alexis Thomas Michaud	Avr 10, 1833
Joseph Pratte	Avr 24, 1833
Pantaléon Brassard	Mai 1, 1833
Luc Hyacinthe Masson	Juin 26, 1833

Nom.	Date de Licence.
Adolphus Augustus Alexander	Juillet 17, 1833
George William Campbell, M D	Juillet 24, 1833
Joel Hart	Juillet 24, 1833
François Joseph Davignon	Aout 14, 1833
Michel Etienne Haller, M D	Aout 14, 1833
James Currie	Oct 23, 1833
Francis Walker Shirriff	Oct 23, 1833
Alfred Jackson	Oct 30, 1833
Frederick Cushing	Déc 4, 1833
William Liddell	Jan 15, 1834
Christopher Carter	Jan 22, 1834
James Arthur Sewell, M D	Fév 19, 1834
Thomas Walter Jones, M D	Fév 19, 1834
Abraham Harding, M D	Avr 16, 1834
Joseph Narcisse Barbier	Avr 23, 1834
Emanuel Lord	Avr 30, 1834
Pierre E C Munro	Avr 30, 1834
Théophile H Latour	Avr 30, 1834
Rotus Parmelee	Juillet 16, 1834
Charles Smallwood	Juillet 16, 1834
James Robitaille	Juillet 31, 1834
Ira W Rice	Aout 6, 1834
Thomas Black	Oct 22, 1834
Robert H Wight	Oct 29, 1834
Laurent Tremblay	Nov 12, 1834
Louis G Hebert	Jan 7, 1835
George Badeaux	Jan 7, 1835
Jean Zépherin Nault	Jan 21, 1835
Henry Watson	Jan 21, 1835
Archibald Hall, M D	Avr 7, 1835
William French, Junior, M D	Avr 15, 1835
Léandre Dumouchelle	Avr 15, 1835
Michael Pearson	Avr 15, 1835
John McMillan	Mai 13, 1835
John J Richilieu	Mai 20, 1835
Joseph Lachaine	Mai 20, 1835
Jean Louis Forbes	Mai 20, 1835
Jean Baptiste Brousseau	Mai 20, 1835
Patrick McNaughton, M D	Mai 27, 1835
Peter Buchanan	Juillet 8, 1835
George Alfred Allsopp	Juillet 8, 1835
Frederick Webber Hart, M D	Juillet 15, 1835
Joseph Workman, M D	Juillet 15, 1835
John Pike, M D	Juillet 22, 1835
Stephen Charles Sewell, M D	Oct 7, 1835
Edward Quincy Sewell, M D	Oct 7, 1835
Suetone Dame	Oct 7, 1835
Lewis Merriman	Oct 7, 1835
Louis Labrecque	Oct 14, 1835

Nom.	Date de Licence.
Richard Jones	Oct 14, 1835
Pierre Dansereau	Oct 14, 1835
William Primrose Smith	Oct 28, 1835
Patrick E Molloy	Jan 13, 1836
Aimé Dugat	Jan 13, 1836
Montague Scott	Jan 13, 1836
Aaron Hart David, M D	Jan 13, 1836
G Henry Hartnell, M R C S L	Jan 20, 1836
Edward Kirkwood	Avr 13, 1836
Benjamin Globensky	Avr 20, 1836
James Crawford, M D	Juin 1, 1836
Charles Sabourin	Juin 22, 1836
Sylvester Cartier, M D	Juillet 13, 1836
James Ritchie Dick, M D	Juillet 20, 1836
Louis Henry Gauvreau, M D	Juillet 27, 1836
James P Cowan	Juillet 27, 1836
Ezechiel Minckler	Aout 3, 1836
Toussaint Chartrand	Aout 17, 1836
William Fraser, M D	Aout 31, 1836
Howard Hooper, M R C S L	Oct 5, 1836
Prisque Morin	Oct 5, 1836
Henry E B Hall	Oct 26, 1836
Charles Dorion	Oct 26, 1836
Robert McKenzie	Oct 26, 1836
Isidore Stanislaus Lafontaine	Jan 5, 1837
William Donegani, M D	Avr 5, 1837
George Holmes, M D	Avr 5, 1837
William Macnider, M D	Avr 5, 1837
Joseph Adolphe Perrault	Avr 5, 1837
Robert André Christie	Avr 5, 1837
Louis Giard	Avr 12, 1837
Louis Davignon	Avr 26, 1837
George Robert Grasett	Avr 26, 1837
William Hallowell, M D	Mai 3, 1837
Alexander MacKay, M D	Juin 21, 1837
Thomas Slade Robinson	Juillet 12, 1837
Alexander Scott	Juillet 12, 1837
John Anderson	Sept 6, 1837
Gabriel Lachance	Oct 4, 1837
Jean B H Brien	Oct 4, 1837
Olivier Robitaille	Juillet 11, 1838
Leon Lachapelle	Jan 12, 1839
John Lilly Hall	Avr 10, 1839
Benoni Guay, M D	Juillet 10, 1839
Bazile Larocque	Juillet 10, 1839
Joseph Marmette	Juillet 17, 1839
Moses Sylvester Glines	Juillet 17, 1839
Henry Cartier, M D	Juillet 31, 1839
Charles Edward Cotton	Aout 6, 1839

(annoncé officiellemeut 9 Décembre.)

Nom.	Date de Licence.
William Dill	Aout 7, 1839
William Robertson, C S L	Aout 21, 1839
Edward Jaques	Sept 18, 1839
Edouard Severin Belleau, M D	Oct 15, 1839
François Xavier Poulin	Oct 15, 1839
Felix Côté	Oct 15, 1839
Laurent Turcotte	Oct 15, 1839
Bernard Henri Leprohon, M D	Oct 15, 1839
Joseph Flavier T Sanche	Nov 11, 1839
Louis E Landry	Nov 11, 1839
George Archibald Campbell, M D	Nov 11, 1839
J Guillaume Baudriau	Nov 11, 1839
J B Théophile Dorion	Nov 11, 1839
François Denis Blanchet, M R C S L	Jan 13, 1840
George Miville Dechêne, M D	Avr 28, 1840
Henry Carter	Mai 19, 1840
Alexander Greig Fenwick	Mai 19, 1840
Louis Joseph Moll	Mai 29, 1840
Adolphe Malhiot	Mai 29, 1840
Edouard Boudreau	Juillet 15, 1840
Jean Landry	Juillet 15, 1840
Pierre P De Creitz, *alias* Lacroix	Nov 18, 1840
Louis François Tavernier	Jan 15, 1841
Joseph Eusebe Hudon	Jan 30, 1841

Licenciés Provinciaux du Bas-Canada, avant l'Union des Provinces, daté 10 Février, 1841.

Robert George Morehead	Fév 20, 1841
John Breadon, half-pay, R N	Mars 1, 1841
Charles Gaspard Couillard	Avr 26, 1841
Thomas Hughes, M D	Juin 16, 1841
Moyse Moreau	Juin 16, 1841
Benjamin O Vallée	Juin 16, 1841
James Betty	Juillet 23, 1841
Ananis Raphael Archambault	Juillet 23, 1841
Jean B Garneau	Juillet 23, 1841
Alexis Rollin	Aout 21, 1841
Francis Pillet	Aout 21, 1841
Jean B Gauthier	Aout 21, 1841
Thomas Edmond D'Odet Dorsonnens	Sept 24, 1841
Pierre Guillet Tourangeau, M D	Nov 15, 1841
Samuel McMurray, M D	Déc 9, 1841
Henri Miville Dechene	Déc 9, 1841
François Xavier Gendron	Fév 12, 1842
John Vandal Ham	Avr 20, 1842
Felix Mesnard	Avr 20, 1842
Charles Timothe Dubé	Avr 20, 1842
François Xavier Mayrand	Avr 20, 1842

Nom.	Date de Licence.
Solyme Marquis	Avr 20, 1842
David D Logan, M D	Aout 6, 1842
William Liddle	Aout 16, 1842
William E Scott, M D	Aout 16, 1842
G Bibaud, M D	Aout 16, 1842
Arthur Fisher, M D	Sept 16, 1842
Joseph Pominville	Nov 19, 1842
G B Mignault	Déc 2, 1842
Charles Dansereau, M D	Déc 2, 1842
Pierre E Mignault	Déc 23, 1842
Pliny Sherman	Déc 23, 1842
Ovide Laurier	Fév 9, 1843
Firmin Hudon	Fév 24, 1843
Léon Gautier	Fév 24, 1843
J A Poulin	Mars 24, 1843
Magloire Turcot	Avr 13, 1843
Wm J A Case	Mai 19, 1843
Hyacinthe Guerin	Mai 19, 1843
Nerée Gouin	Mai 19, 1843
Robert Godfrey, M D	Mai 26, 1843
Felix McMahon	Mai 26, 1843
Augustus Carson, M D	Juin 9, 1843
Jean Marie Paquin	Juin 24, 1843
Joseph Lespérance	Juillet 13, 1843
Jean C Pinquet	Juillet 13, 1843
John Duvert	Juillet 13, 1843
Edward D Worthington, M D	Aout 11, 1843
John George Rosenstein	Aout 11, 1843
Alfred Bosworth	Aout 11, 1843
Horace Nelson, M D	Sept 15, 1843
Cléophas Bernard, M D	Sept 15, 1843
Ferdinand Vincent	Oct 6, 1843
Joseph Lusignan, M D	Oct 6, 1843
Stephen McDonald	Oct 13, 1843
Charles E N B de Boucherville, M D	Nov 11, 1843
Adolphe Dugas	Nov 25, 1843
Nathan J Bicknell	Nov 25, 1843
George Griffin	Nov 25, 1843
Robert Henry Russel, M D	Nov 25, 1843
Joseph E Trudelle	Déc 15, 1843
Owen Thomas Connick	Déc 15, 1843
Robert Cartier	Fév 23, 1844
Jacob Gariepy	Fév 23, 1844
Robert W Stansfield	Fév 23, 1844
Nerée Hercule Desilets	Mars 22, 1844
P C A Dubois	Mars 22, 1844
Eusèbe Laroque	Apr 4, 1844
Hyacinthe Beauchemin	Juillet 12, 1844
Louis Laurier	Juillet 12, 1844

Nom.	Date de Licence.
Charles François Painchaud	Juillet 12, 1844
Jean Baptiste Desrosiers	Juillet 12, 1844
J B Lactance Papineau	Aout 31, 1844
François N Robineau	Aout 31, 1844
Phileas Proulx	Aout 31, 1844
Eugène H Trudelle	Aout 31, 1844
Joseph Emery Coderre	Aout 31, 1844
Charles Decelles	Sept 6, 1844
F X Praxede Larue	Sept 20, 1844
Michel Prevost	Sept 20, 1844
Thomas James Howard	Nov 8, 1844
Louis Adolphe Dubord	Nov 16, 1844
Charles Tasché	Nov 16, 1844
Louis Joseph Roy de Lausier	Nov 16, 1844
Francis Drummond Gilbert	Fév 15, 1845
Henry Weeks	Fév 15, 1845
Josiah P Barker	Fév 15, 1845
Phileas Verchères de Boucherville	Fév 22, 1845
Adhelin Dugal	Fév 22, 1845
Joseph Octave Beaubien	Fév 22, 1845
Alexander Rowand, M D	Fév 22, 1845
J Hercules Roy	Mars 8, 1845
Theodule Pominville	Mai 17, 1845
Joseph Varin	Mai 17, 1845
Pierre Ouellet	Mai 17, 1845
John Lawrence	Mai 17, 1845
André Fournier	Mai 17, 1845
P E Brossard	Juin 7, 1845
Isaac Jacques	Juin 7, 1845
J M Thizfault	Juin 7, 1845
François Duquet	Juin 7, 1845
John Hall Gernon	Juin 7, 1845
Tiburce Charest	Juin 7, 1845
Louis Lemieux	Juin 7, 1845
Louis Tremblay	Juin 28, 1845
Emanuel B Sparham	Aout 16, 1845
Louis R Rousseau	Aout 23, 1845
Joseph Auspice Mignault	Aout 23, 1845
Remi Damour	Aout 30, 1845
Hamnet Hill	Sept 13, 1845
Peter Fortin, M D	Sept 13, 1845
Rémi Ferdinand Rinfret dit Malouin	Oct 4, 1845
Urgel Méderic Poisson	Nov 15, 1845
Jean Baptiste Valiquet	Nov 15, 1845
Joseph Emanuel Robichaud	Nov 15, 1845
Pierre Vinceslas Masse	Nov 22, 1845
Ludger Tétu	Nov 22, 1845
Jean Lucien Leprohon, M D	Déc 5, 1845
Zephérin Tassé	Déc 18, 1845

Nom.	Date de Licence.
Gerald Dillon Gernon	Déc. 13, 1845
Hector Peltier, M.D	Fév. 21, 1846
André Boniface Craig	Fév. 21, 1846
William Aitkin	Mars 7, 1846
Chrysogone Sirois	Mars 28, 1846
Alexander Long, M.D	Mai 9, 1846
Isaac Jacques	Mai 9, 1846
Alfred Bowlby	Mai 9, 1846
James G. Beemer	Mai 9, 1846
David B. Delisle	Mai 15, 1846
Brock Carter	Mai 23, 1846
James Angus M'Kay	Mai 23, 1846
Edward Barry	Mai 23, 1846
George A. Purvis	Mai 23, 1846
John François Xavier Beigue	Mai 29, 1846
Edouard N. Poisson	Mai 29, 1846
William Hanson Ellsworth	Mai 29, 1846
Duncan M'Callum	Juin 27, 1846
Gabriel LeTourneux	Juin 27, 1846
Benjamin R. Jameson	Juin 27, 1846
Thomas Wallace	Août 15, 1846
Robert Hunter, M.D	Août 15, 1846
Pierre David Hubert	Août 15, 1846
Jean Auguste Clouthier	Août 15, 1846
Hildevert Germain	Août 29, 1846
Pierre Larochelle	Août 29, 1846
William Duguay	Sept. 12, 1846
Robert L. Macdonnell, M.D	Oct. 3, 1846
Benjamin George Calder	Oct. 3, 1846
Robert Chamberland	Nov. 7, 1846
Edward Bull	Nov. 7, 1846
Andrew C. Lloyd	Nov. 7, 1846
Edmund B. Donnelly, M.D	Nov. 7, 1846
Frederick A. Cadwell, M.D	Nov. 7, 1846
Peter Moffatt, M.D	Nov. 14, 1846
George D. Gibb, M.D	Nov. 14, 1846
Alfred Malhiot, M.D	Nov. 21, 1846
Michel Thibault	Nov. 21, 1846
Thomas Picton	Nov. 21, 1846
Simon Brown	Nov. 21, 1846
Charles Eugene Napoleon Courteau	Nov. 21, 1846
John Fitzpatrick	Nov. 21, 1846
Henry Paradis, M.D	Nov. 28, 1846
Pantaleon Cadieux	Nov. 28, 1846
Narcisse Bourgeois	Nov. 28, 1846
Trueman Russel	Nov. 28, 1846
Freman Hildreth	Nov. 28, 1846
Edmund McDonald	Nov. 28, 1846
John Partington Russell, M.D	Nov. 28, 1846

Nom.	Date de Licence.
Joseph Painchaud	Nov. 28, 1846
John Watt, M.D	Nov. 28, 1846
Louis Desmarais	Déc. 5, 1846
John Wilbred Wilscam, M.D	Jan. 2, 1847
Edmond Robillard	Jan. 30, 1847
Charles Trudel	Mars 6, 1847
Seraphin Gauthier	Mars 6, 1847
Léon C. Heureux	Mars 6, 1847
Phillippe Wells	Mars 6, 1847
Louis Didier Harvey	Mars 6, 1847
Saluste Roy	Mars 13, 1847
Joseph Olivier Morin	Avril 17, 1847
James John Dickenson, M.D	Mai 24, 1847
John Clarke	Mai 24, 1847
William Cox Allen	Mai 24, 1847
Jay Clinton Butler	Mai 24, 1847
Agapite Douaire Bondy	Mai 24, 1847
John E. Johnstone	Mai 24, 1847
John W. Montgomery	Mai 24, 1847
John Thompson Newton	Mai 24, 1847
David P. Yeomans	Mai 24, 1847
Charles H Keefer	Juin 5, 1847
Aleide Faneuf	Juin 5, 1847
Peter N. Church, M.D	Juillet 17, 1847
James Henry Richardson	Juillet 31, 1847
Charles Cameron	Juillet 31, 1847
George S. Herod	Juillet 31, 1847
Charles Huguet Latour	Août 7, 1847
H. H. Sauvé	Août 14, 1847

REGISTRE MEDICAL

Du College des Medecins et Chirurgiens du Bas Canada,

Incorporé par acte du Parlement Provincial du Canada Unis, passé en l'année 1847.

Date d'Enregistrement.	Nom.	Résidence.	Qualité.
1868 Mai 12	Ahern, Michael	Québec	Lic. Univ. Laval 1868. Lic. Prov. 1868.
1866 Mai 8	Allard, Emery	Belœil	M.D. Univ. McGill 1866. Lic. Prov. 1866.
1848 Mai 11	Alcorn, T. C	Lennoxville	Lic. Fac. Med. Chir. Glasg. 1852. Lic. Prov. 1848.
1873 Mai 13	Alloway, T. Johnson	Montréal	M.D. Univ. McGill 1869. L.R.C.P. Edinburgh 1870. L.R.C.S. Edinburgh 1870. Lic. Prov. 1873.
1865 Mai 9	Anderson, John C	Sorel	M.D. Univ. McGill 1865. Lic. Prov. 1865.
1865 Mai 9	Anderson, John J	Québec	Lic. Coll. R. Chir. Edin. 1832. Lic. Prov. 1865.
1857 Oct. 13	Anderson, Robert		Lic. Prov. 1857.
1858 Mai 11	Andruszewiez, A	St. Constant	M.D. Paris Fr : 1847. Lic. Prov. 1858.
1863 Oct. 13	Arcand, Ulric	Becancour	Lic. Prov. 1863.
1857 Oct. 13	Archambault, D. D	Montréal	Lic. Prov. 1857.
1866 Mai 8	Archambault, Alcidas	St. Antoine	Lic. Prov. 1866.
1866 Oct. 9	Archambault, Damase	St. Pierre Les Becquets	Lic. Univ. Laval 1866. Lic. Prov. 1866.
1868 Mai 12	Archambault, Joseph	Terrebonne	M.D. Univ. Vict. 1868. Lic. Prov. 1868.

Cette Liste contient les noms de tous ceux qui ont été enregistré dans les livres du Collége des Medecins et Chirugiens du Bas-Canada, et qui tiennent la License du Collége—depuis la passation de l'Acte pour incorporé les Membres de la Profession Medicale dans le Bas Canada, daté 28 Juillet, 1847.

* Un astérique devant le nom indique que la personne est morte.

Registre Médical du Collége des Médecins et Chirurgiens, etc.—*Continué.*

Date d'Enregistrement.	Nom.	Résidence.	Qualité.
1873 Mai 13	Archambault, Gaspard	Montréal	M.D. Univ. Vict. 1873 Prov. Lic. 1873.
1866 Mai 8	Artois, Alexis		Prov. Lic. 1866.
1873 Mai 13	Astley, Frank	Hull	M. B. Univ. Tri. Coll. Tor. 1872. Prov. Lic. 1873.
1873 Mai 13	Aubrey, Alphonse	Côte St. Paul	M.D. Univ. Vict. 1873. Prov. Lic. 1873.
1869 Mai 11	Aubuchon, Siméon	St. Clet	M.D. Univ. Vict. 1869 Prov. Lic. 1869.
1856 Mai 13	Auge, Charles L	Rivière du Loup	Prov. Lic. 1856.
1855 Mai 8	Ault, Charles	Montréal	M.D. Univ. McGill 1855 Prov. Lic. 1855.
1855 Mai 8	Ault, Jas. F		M.D. Univ. McGill 1855. Prov. Lic. 1855.
1863 Mai 12	Austin, F. J	Sherbrooke	M.D. Univ. McGill 1862. Prov. Lic. 1863.
1863 Mai 12	Aylen, James	Aylmer	M.D. Univ. McGill 1863. Prov. Lic.
1857 Mai 12	Aylen, John	Aylmer	M.D. Univ. McGill 1857. Prov. Lic.
1852 Oct. 10	Aylwin, Geo. C	St. Joachim	Prov. Lic. 1852.
1857 Mai 12	Bacon, L. J	St. Thomas	Prov. Lic. 1857.
1868 Oct. 13	Badeau, Edward	Trois Rivières	Lic. Univ. Laval 1868. Prov. Lic. 1868.
1848 Oct. 17	Baker, Albert	Angleterre	M.D(Univ. McGill 1848. Prov. License 1848.
1869 Mai 11	Bald, William	Trois Rivières	M.D. Univ. Vict 1869. Prov. Lic. 1869.
1860 Mai 8	Barcelo, H. M	Montréal	Prov. Lic. 1860.
1848 Mai 11	Bardy, Louis E	Quebec	Prov Lic. 1848.

1868 Oct.	13	Badeau, Edward	Trois Rivières	Prov. Lic. 1868.
1848 Oct.	17	Baker, Albert	Angleterre	M.D(Univ. McGill 1848. Prov. License 1848.
1869 Mai	11	Bald, William	Trois Rivières	M.D. Univ. Vict 1869. Prov. Lic. 1869.

1860 Mai	8	Barcelo, H. M.	Montréal	Prov. Lic. 1860.
1848 Mai	11	Bardy, Louis E.	Quebec	Prov Lic. 1848.
1866 Oct.	9	Baril, John	Gentilly	Prov. Lic. 1866.
1864 Mai	10	Barin, A.	St. Ours	Prov. Lic. 1864.
1871 Mai	9	Barnes, Frederick	Montréal	L. S. A. Londre. Prov. Lic. 1871.
1854 Mai	9	Barnston, James	Montréal	M.D. Edin, 1852. Prov. Lic. 1854.
1849 Oct.	9	Barnum, S. P.	Frelighsburg	M.D. Univ. Burlington Vt. Prov. Lic.
1850 Mai	10	Barolet, F. X.	Upton	Prov, Lic. 1859.
1869 Mai	16	Baynes George A..	Montréal	M.D. Univ. McGill 1869. Prov. Lic. 1869.
1851 Oct.	14,	Beaubien, J. T. C.	Ottawa	Prov. Lic. 1851.
1872 Sept.	25	Beauchamp, L. E.	Chicoutimi	Lic. Univ. Laval 1870. Prov. Lic. 1872.
1861 Oct.	8	Beauchemin, L. J. B.	St. Maurice Forges	[illegible]ov. Lic. 1861.
1871 Mai	9	Beauchemin, A.	Becancour	[illegible].D. Univ. Laval 1870. Prov. Lic. 1871.
1864 Mai	10	Beauchene, Luc	Gentilly	Prov. Lic. 1864.
1865 Mai	9	Beaudet, A.	St. Marthe	M.D. Univ. McGill 1865. Prov. Lic. 1865.
1865 Mai	9	Beaudin, Joseph	Hull P. Q.	Prov. Lic. 1865.
1858 Mai	11	Beaudoin, Pierre		Prov. Lic. 1858.
1873 Mai	13	Beaudry, George O.	Montréal	M.D. Univ. Vict. 1873. Prov. Lic. 1873.
1872 Mai	13	Beaudry, J. X.	St. Hyacinthe	Prov. Lic. 1862.
1871 Mai	6	Beaudry, L. H.		M.D. Univ. McGill 1871.
1848 Mai	11	Beaulieu, J. R.	Kamouraska	Prov. Lic. 1848.
1850 Oct.	4	Beaupré, Amable		Prov. Lic. 1850.
1868 Mai	12	Bell, John	Montréal	M.D. Univ. McGill 1866. Pro. Lic. 1868.
1871 Mai	9	Bélanger, U. A.	L'Islet	M.D. Univ. Vict. 1871. Prov. Lic. 1871.

Registre Médical du Collége des Médecins et Chirurgiens, etc.—*Continué.*

Date d'Enregistrement.	Nom.	Résidence.	Qualité.
1862 Mai 13	Belleau, Alfred	Québec	M.D. Univ. McGill 1852. Prov. Lic. 1862.
1871 Mai 9	Bellemare, Maxime	Yamachiche	M.D. Univ. Vict. 1871. Prov. Lic. 1871.
1855 Mai 8	Belhumeur, Chas	Ste. Rose	Prov. Lic. 1855.
1868 Mai 12	Beliveau Henri	Sorel	M.D. Univ. Vict. 1867. Prov. Lic. 1868.
1865 Mai 9	Bender, Prosper	Québec	M.D. Univ. McGill 1865. Prov. Lic. 1865.
1867 Mai 14	Benoit, F	St. George de Windsor	M.D. Univ. Vict. 1867. Prov. Lic. 1867.
1859 Mai 10	Berard, P. A	St. Marcile	Prov. Lic. 1859.
1870 Mai 10	Bergeron, Peter	Ste. Aimé	M.D. Univ. Vict. Prov. Lic. 1870
1870 Mai 10	Bergeron, Joseph	Granby	M.D. Univ. McGill 1870 Prov. Lic. 1870.
1866 Mai 8	Bernier, F. X	Québec	Prov. Lic. 1866.
1857 Oct. 13	Bernier, P. H	St. Pie	Prov. Lic. 1857.
1863 Oct. 13	Berthelet, Benjamin	Montréal	Prov. Lic. 1863.
1870 Mai 12	Berthelot, Joseph E	Montréal	M.D. Univ. Vict. 1874. Prov. Lic. 1874.
1863 Mai 12	Bessey, W. E	Montréal	M.D. Univ. McGill 1863. Prov. Lic. 1863.
1849 Mai 14	*Bethune, John George	Brandon	Prov. Lic. 1849.
1848 Mai 11	Billington, George	Delaware, Ont	Lic. Fac. P. & S. Glasgow. Prov. Lic. 1848.
1853 Oct. 11	Bissonette, Alfred	St. Jean	Prov. Lic. 1853.
1851 Mai 13	Blacklock, John J	Cornwall	M.D. Univ. McGill 1851. Prov. Lic. 1851.
1865 Mai 9	Blair, R. C	Chicoutimi	M.D. Univ. McGill 1865. Lic. Pro. 1865.
1854 Mai 9	Blake, Thomas	Sheffield, E. H	

1848 Mai	11	Billington, George	Delaware, Ont	Lic. Fac. P. & S. Glasgow. Prov. Lic. 1848.
1853 Oct.	11	Bissonette, Alfred	St. Jean	Prov. Lic. 1853.
1851 Mai	13	Blacklock, John J	Cornwall	M.D. Univ. McGill 1851. Prov. Lic. 1351.

1865 Mai	9	Blair, R. C	Chicoutimi	M.D. Univ. McGill 1865. Lic. Pro. 1865.
1854 Mai	9	Blake Thomas	Sheffield, E. U	Lic. Prov. 1854.
1863 Mai	12	*Blanchet J.B	Québec	M.D. McGill 1863. Lic. Prov. 1863.
1850 Mai	14	Blanchet Joseph	Levis	Lic. Prov. 1850.
1851 Mai	13	Blanchet Hilairion	Québec	Lic. Prov. 1851.
1853 Mai	10	Blatherwick, Thomas		M R. C. S. Ang. 1846. L. S. A. Londre 1846 Lic. Prov. 1853.
1865 Mai	9	Bligh, J. W	Angleterre	M.D. Univ. McGill 1865. Lic. Prov. 1865.
1872 Sept.	25	Blouin, Jos. B	St. Jean	Lic. Univ. Laval 1872. Lic. Prov. 1872.
1863 Oct.	13	Bohemier, J. M	St. Anne	Lic. Prov. 1863.
1869 Mai	11	Boissy, Ed	Memramcook, N. B	M.D. Univ. Vict. 1869. Lic. Prov. 1869.
1862 Oct.	14	Bolduc, Siméon	St. Vallières	Lic. Prov. 1862.
1869 Oct.	12	Bolduc, J. Bpte	Ste. Anne de Montmorenci	Lic. Univ. Laval 1869. Lic. Prov. 1869.
1864 Mai	10	Bonin, Olivier		Lic. Prov. 1864.
1852 Mai	10	Boswell, William	Quebec	Lic. Prov. 1852.
1860 Oct.	9	Boudreau, J. B	Varennes	Lic. Prov. 1860.
1848 Mai	20	Boudrias, dit Matavet Louis	Etats Unis	Lic. Prov. 1848.
1854 Mai	9	Boulet, Michel S	Industry	Lic. Prov. 1854.
1852 Mai	10	Boulter, George Henry	Stirling	M.D. Univ. McGill 1852. Lic. Prov. 1852.
1865 Oct.	10	Bourque, E. T	Montréal	Lic. Prov. 1865.
1857 Mai	12	*Boylan, A. A	Richmond	M.D. Univ. McGill 1857. Lic. Prov. 1857.
1860 Mai	8	*Bowman, W. E	Montréal	M.D. Univ. McGill 1860. Lic. Prov. 1860.
1848 Mai	11	Brigham, J. S	Philipsburg	M.D. Univ. McGill 1848. Lic. Prov. 1848.
1849 Mai	14	Brisson, A	St. Lin	Lic. Prov. 1849.

Date d'Enregistrement.	Nom.	Résidence.	Qualité.
1850 Mai 14	Bristol, Amos S.	Napanee	M.D. Univ. McGill 1850. Lic. Prov. 1850.
1863 Mai 12	Brodeur, Alphonse		M.D. Univ. McGill 1863. Lic. Prov. 1863.
1868 Mai 12	Brodeur, L.	Etats Unis	M.D. Univ. Vict, 1868. Lic. Prov. 1868.
1873 Mai 13	Brodeur, Raphaël	Montréal	M.D. Univ. Vict. 1873. Lic. Prov. 1873.
1851 Mai 13	Brooks, S. T.	Etats Unis	M.D. Univ. McGill 1851. Lic. Prov. 1851.
1860 Mai 8	Brossard, L. P.	Etats Unis	Prov. Lic. 1860
1860 Mai 8	Brosseau, A. T.	Montréal	Lic. Prov. 1860.
1874 Mai 12	Brossoit, Alfred	Beauharnois	M.D. Univ. Vic. 1874. Lic. Prov. 1874.
1874 Mai 12	Brouillet, V. E.	St. Esprit	M.D. Univ. Vict. 1874. Lic Prov. 1874.
1848 Mai 11	Brouse, W. H., M. A.	Prescott, Ont	M.D. Univ. McGill 1847. Lic. Prov. 1848.
1849 Oct. 9	Brown, Chas. A.	Cowansville	Lic. Prov. 1849.
1851 Mai 13	Brown, Hiram S.	Dunham	Lic. Prov. 1851.
1863 Mai 12	Brown, P. E	Montréal	M.D. Univ. McGill 1863. Lic. Prov. 1863.
1872 Mai 14	Browne, A. A., B.A.	Montréal	M.D. Univ. McGill 1872. Lic. Prov. 1872. B.A. Univ. McGill 1876.
1851 Mai 13	Bruneau, Ones	Montréal	M.D. Univ. McGill 1851. Lic. Prov. 1851.
1852 Mai 10	Bruneau, Adolph	Sorel	M.D. Univ. McGill 1853. Lic. Prov. 1852.
1874 Mai 12	Brunet, L.	Ottawa	M.D. Univ. Vict. 1874. Lic. Prov. 1874.

				Lic. Prov. 1872.
1851 Mai	13	Bruneau, Ones	Montréal	B.A. Univ. McGill 1876. M.D. Univ. McGill 1851. Lic. Prov. 1851.
1852 Mai	10	Bruneau, Adolph	Sorel	M.D. Univ. McGill 1853. Lic. Prov. 1852.

1874 Mai	12	Brunet, L.	Ottawa	M.D. Univ. Vict. 1874. Lic. Prov. 1874.
1852 Mai	10	Bucke, E. H.	Sarnia	M.D. Univ. McGill 1852. Lic. Prov. 1852.
1854 Oct.	10	Bucky, Chas.	St. Hyacinthe	Lic. Prov. 1854.
1869 Oct.	12	Bull, J. G.	Worcester, Mass.	M.D. Univ. McGill 1869. Lic. Prov. 1869.
1867 Oct.	8	Bulmer, Thomas S.	Angleterre	M.D. Vict. 1867. Lic. Prov. 1867.
1863 Mai	12	Burland, J. H.	St. Jean	M.D. Univ. McGill 1863. Lic. Prov. 1863
1874 Mai	12	Burland, W. H.	Montréal	M.D. Univ. McGill 1872. Lic. Prov 1874.
1848 Mai	12	Burns, M. P.	Hawkesbury	Lic. Prov. 1848.
1849 Mai	14	*Buxton, J. A.	Montréal	M.D. Univ. McGill 1849. Lic. Prov. 1849.
1849 Mai	14	Carrier, Jos.	Etats Unis	M.D. Edin. 1848. Lic. Prov. 1849.
1852 Mai	10	Cameron, C. M. D.	Rochester, N.Y.	M.D. Univ. N. Y. 1857. Lic. Prov. 1852. B.A. Univ. Vic. 1849.
1874 Mai	12	Cameron, Jas. C.	Montréal	M.D. Univ. McGill 1874. Lic. Prov. 1874.
1871 Mai	9	Camirand, O.	Sherbrooke	M.D. Univ. Vic. 1871. Lic. Prov. 1871.
1860 Mai	8	Campbell, F. W.	Montréal	M.D. Univ. McGill 1860. L.R.C.P. Lond. Ang. 1861. Lic. Prov. 1860.
1873 Mai	13	Campbell, Arch. A.	Quio	M.B. Coll. Trin. Toronto 1867. Lic. Prov. 1873.
1874 Mai	12	Campbell, Jos.	Bristol, P.Q.	M.D. Coll. Queen's Kingston 1873. Lic. Prov. 1874.
1866 Mai	8	Caron, E. A.	Mascouche	Lic. Prov. 1866.
1872		Cartier, P.		M.D. Univ. Vic. Lic. Prov. 1872.

Registre Médical du Collége des Médecins et Chirurgiens, etc.—*Continué.*

Date d'Enregistrement.	Nom.	Résidence.	Qualité.
1855 Oct. 9	*Cassavant, H.	Upton	Lic. Prov. 1855.
1851 Mai 13	Casgrain, Chas. E.	Windsor, Ont.	M.D. Univ. McGill 1851. Lic. Prov. 1851.
1863 Oct. 13	Catellier, L. T.	Québec	M.D. Univ. Laval 1865. Lic. Prov. 1863.
1874 Mai 12	Cattanach, Andrew J.	Angleterre	M.D. Univ. McGill 1871. Lic. Prov. 1874.
1870 Mai 10	Chagnon, P.	St. Anicet	M.D. Univ. Vict. 1870. Lic. Prov. 1870.
1861 Mai 14	Chagnon, V. J. B.	St. Dominique	M.D. Univ. McGill 1861. Lic. Prov. 1861.
1849 Mai 14	*Challinor, Frs.	Californie	M.D. Univ. Vic. 1849. Lic. Prov.
1850 Mai 14	Chamberland		
1860 Oct. 9	Chapleau, P.	Ottawa	Lic. Prov. 1860.
1865 Mai 9	Chapleau, E.		Lic. Prov. 1865.
1853 Oct. 11	Charbonneau, Alexis	L'Assomption	Lic. Prov. 1853.
1870 Mai 10	Charette, E. J.	St. Martin	M.D. Univ. Vict. 1870. Lic. Prov. 1870.
1874 Mai 12	Charest, P.	Beauport	Lic. Prov. 1874.
1848 Nov. 24	Charpentier, F. X.	St. Elizabeth	Lic. Prov. 1848.
1862 Mai 13	*Chesley, Geo. A.	Ottawa	M.D. Univ. McGill 1862. Lic. Prov. 1862.
1860 Mai 8	Chevalier, G.	Henryville	M.D. Univ. McGill 1860. Lic. Prov. 1860.
1873 Mai 13	Chevalier, N. E.	St. Jean	M.D. Univ. McGill 1873. Lic. Prov. 18 3.
1858 Mai 11	Chevrefils, E. C. P.	Nicolet	Lic. Prov. 1858.

1868 Mai 12	Chipman, C. J. H.	Montréal	M.D. Univ. McGill 1868. Prov. Lic. 1868. B.A. Univ. McGill 1868.

		Chevalier, G	Henryville	M.D. Univ. McGill 1860. Lic. Prov. 1860.
1873 Mai	13	Chevalier, N. E	St. Jean	M.D. Univ. McGill 1873. Lic. Prov. 18 3.
1858 Mai	11	Chevrefils, E. C. P	Nicolet	Lic. Prov. 1858.

1868 Mai	12	Chipman, C. J. H	Montréal	M.D. Univ. McGill 1868. Prov. Lic. 1868. B.A. Univ. McGill 1868.
1860 Oct	9	Chopin, J. N	Sault aux Recollets	Prov. Lic. 1860.
1868 Mai	12	Choquet, H	St. Edouard	M.D. Univ. Vict. 1868. Prov. Lic. 1868.
1848 Mai	11	Christie, Thomas	Lachute	M.D. Univ. McGill 1848. Prov. Lic. 1848.
1874 Mai	12	Christie, G. H	Lachute	M.D. Univ. McGill 1872. Prov. Lic. 1874.
1855 Mai	8	Church, Coller M	Aylmer, P. Q	M.D. Univ. McGill 1855. Prov. Lic. 1855.
1857 Mai	12	Church, Levi R	Aylmer, P. Q	M.D. Univ. McGill 1857. Prov. Lic. 1857.
1864 Mai	10	*Church, C. H	Aylmer, P Q	M.D. Univ. McGill 1862. Prov. Lic. 1864.
1863 Oct.	13	Cimon, J. B. T	Baie St. Paul	Prov. Lic. 1863.
1866 Mai	8	Clarke, R. C	L'Orignal	L. Fac. Phys. Surg. Glasg. Prov. Lic. 1866.
1870 Mai	10	Clarke, O. H. E	Cahoes, Vt.	M.D. Univ. McGill 1870. Prov. Lic. 1870.
1871 Mai	9	Clarke, Wallace	Marquette, E. U	B.A. Univ. McGill 1869. M.D. Univ. McGill 1871. Prov. Lic. 1871.
1849 Oct.	9	Cleveland, Norman	Barnston, P. Q	M.D. Univ. Burlington 1824. Prov. Lic. 1849.
1869 Mai	11	Clement, Victor A	Etats Unis	M.D. Univ. McGill 1869. Prov. Lic. 1869.
1874 Mai	12	Clement, C. L	Québec	Prov. Lic. 1874.
1849 Mai	14	Coates, Chas. A	Hemmingford	Prov. Lic. 1849.
1862 Mai	13	Coderre, N. E	Montréal	Prov. Lic. 1862.
1850 Oct.	8	*Coffy, R	Montréal	L.R.C.S. Irel. Prov. Lic. 1850.
1854 Mai	9	Cooke, Herman L		M.D. Univ. McGill 1854. Prov. Lic. 1854.

Date d'Enregistrement.	Nom.	Résidence.	Qualité.
1871 Sept. 12	Collet, Anaclet	St. Henri de Lévis	M.D. Univ. Laval 1871. Lic. Prov. 1871.
1869 Mai 11	Collins, C. W	Buckingham	M.D. Univ. McGill 1869. Lic. Prov. 1869.
1870 Mai 10	Combau, J. B	St. Germain	M.D. Univ. McGill 1870. Prov. Lic. 1870.
1873 Mai 13	Combau, Joseph	St. George de Henryville	M.D. Univ. Vict. 1873. Prov. Lic. 1873.
1849 Oct. 9	Consigny, A. P. S	St. Césaire	Prov. Lic. 1849.
1854 Mai 9	Corbett, W. H	Royal Artillery	M.D. Univ. McGill 1854. Prov. Lic. 1854.
1854 Mai 9	Corbett, A. M	Rifle Brigade	M.D. Univ. McGill 1854. Prov. Lic. 1854.
1871 Sept. 12	Coote, Michael	Québec	Lic. Univ. Laval 1871. Prov. Lic. 1871.
1855 Oct. 9	Cote, F. X	Joliette	Prov. Lic. 1855.
1864 Mai 10	Cote, Joseph	St. Valières	Prov. Lic. 1864.
1872	Colombe, C. J		
1873 Mai 13	Coutu, Oct	Etats Unis	M.D. Univ. Vic. 1873. Prov. Lic. 1873.
1851 Mai 13	Cox, G. S	Ontario	Prov. Lic. 1851.
1854 Mai 9	Craik, Robert	Montréal	M.D. Univ. McGill 1854. Prov. Lic. 1854.
1870 Oct. 11	Crepeau, H	Québec	Lic. Univ. Laval 1870. Prov. Lic. 1870.
1849 Mai 14	Crevier, Jos. A	Montréal	Prov. Lic. 1849.
1857 Oct. 13	Crookshanks, Jas	Ontario	Lic. Fac. P. and S. Glasgow. Prov. Lic. 1857.

60

1848 Mai	11	*Culver, Joseph B	Ontario	M.D. Univ. McGill 1848. Prov. Lic. 1848.

				Prov. Lic. 1854.
1870 Oct.	11	CREPEAU, H.	Québec	Lic. Univ. Laval 1870.
				Prov. Lic. 1870.
1849 Mai	14	CREVIER, Jos. A.	Montréal	Prov. Lic. 1849.
1857 Oct.	13	CROOKSHANKS, Jas.	Ontario	Lic. Fac. P. and S. Glasgow.
				Prov. Lic. 1857.

1848 Mai	11	*CULVER, Joseph B.	Ontario	M.D. Univ. McGill 1848.
				Prov. Lic. 1848.
1872 Mai	14	CUNNINGHAM, H. S.	Lachine	M.D. Univ. Bishop's Coll. 1872.
				Prov. Lic. 1872.
1873 Mai	13	CUTTER, F. A.	Sutton	M.D. Univ. McGill 1873.
				Prov. Lic. 1873.
1873 Mai	13	CUTTER, F. D.	Sutton	Prov. Lic. 1873.
1856 Mai	13	CYR, L. D.	Etats Unis	Prov. Lic. 1856.
1858 Mai	11	DAGENAIS, Adolphe	Montréal	Prov. Lic. 1858.
1864 Mai	10	DAGÉNAIS, O.	Etats Unis	Prov. Lic. 1864.
1867 Mai	14	DAGENAIS, Alphonse.	Etats Unis	M.D. Univ. Vic. 1867.
				Prov. Lic. 1867.
1870 Mai	10	DAME, A. F.	Rivière du Loup	M.D. Univ. Vic. 1870.
				Prov. Lic. 1870.
1869 Mai	11	DANSEREAU, Chas.	Verchères	M.D. Univ. McGill 1869.
				Prov. Lic. 1869.
1869 Mai	11	DANSEREAU, E. P.	Etats Unis	M.D. Univ. Vic. 1869.
				Prov. Lic. 1869.
1871 Mai	9	DANSEREAU, P. E.	Verchères	M.D. Univ. Vic. 1871.
				Prov. Lic. 1871.
1847 Oct.	26	*DAOUST, Roger	Beauharnois	Prov. Lic. 1847.
1865 Mai	9	DARCHE, E. R.	Danville	Prov. Lic. 1865.
1851 Mai	13	DAUTH, Gaspard	Megantic	Prov. Lic. 1851.
1847 Oct.	26	*DEASE, P. W.	St. Anne	M.D. Univ. McGill 1847.
				Prov. Lic. 1847.
1862 Oct.	14	DEBONALD, W. S.	Montréal	M.D. Univ. McGill 1862.
				Prov. Lic. 1862.
1870 Oct.	11	DECHENE, Alfred M.	St. Roch	M.D. Univ. Laval 1870.
				Prov. Lic. 1870.
1848 Mai	11	DUCHENE, M. H. A.	St. Roch	Prov. Lic. 1848.
1852 Mai	10	DECOUAGNE, Alfred.	Lachine	Prov. Lic. 1852.
1868 Mai	12	DEGROSBOIS, T. B.	St. Bruno	M.D. Univ. McGill 1868.
				Prov. Lic. 1868.
1851 Mai	13	DEGUISE, Charles	Lévis	Prov. Lic. 1851.
1863 Oct.	13	DELAGE, Charles Ant.	Québec	Lic. Univ. Laval 1863.
				Prov. Lic. 1863.

Registre Médical du Collége des Médecins et Chirurgiens, etc.—*Continué.*

Date d'Enregistrement.	Nom.	Résidence.	Qualité.
1870 Oct. 11	Delagrave, Charles	Québec	Lic. Univ. Laval 1870.
1857 Mai 12	De la Martellière, H.	St. Jean Chrysostome	Lic. Prov. 1870. M.D. Univ. Paris
1849 Oct. 9	Delinelle, Clement	St. Edouard	Lic. Prov. 1857. Lic. Prov. 1849.
1853 Mai 12	*Delisle, Arthur	Montréal	Lic. Prov. 1853.
1873 Sept. 24	Delisle, Ernest	Québec	M.D. Univ. Laval 1873.
1857 Oct. 13	De Lorimier, Gustave	Plattsburg	Lic. Prov. 1873. Lic. Prov. 1857.
1867 Mai 14	Delvecchio, P. A.	Montréal	M.D. Univ. Vic. 1867.
1865 Nov. 18	DeMartigny, Charles	Beauharnois	Lic. Prov. 1867. Lic. Prov. 1865.
1856 Mai 13	DeMartigny, J. J.	St. Jerôme	Lic. Prov. 1856.
1872 Mai 14	Demers, Frederick	Montréal	M.D. Univ. Vic. 1872.
1874 Mai 12	Demers, Charles	Ste. Genévieve	Lic. Prov. 1872. M.D. Univ. Vic. 1874.
1874 Mai 12	Demers, Avila	Montréal	Lic. Prov. 1874. M.D. Univ. Vic. 1874.
1856 Oct. 14	Demers, Isaie	Isle d'Orléans	Lic. Prov. 1874. Lic. Prov. 1856.
1868 Mai 12	Demers, Joseph	St. Bruno	M.D. Univ. Vic. 1868.
1852 Mai 10	Demorest, B. G. G.	Demorestville, Ont	Lic. Prov. 1868. M.D. Univ. McGill 1852.
1870 Oct. 11	De Sales Laterriere, Ed.	Eboulements	Lic. Prov. 1852. Lic. Univ. Laval 1870.
1848 Mai 11	De Sales Laterriere, F. X.	Eboulements	Lic. Prov. 1870. Lic. Prov. 1848.
1848 Mai 11	Desaulniers, Louis L. L.	Yamachiche	M.D. Harvard Univ. 1848. Lic. Prov. 1848.
1855 Mai 8	Desaulniers, Ant. L.		Lic. Prov. 1855.
1863 Mai 12	Desaulniers, Ant. A.		M.D. Univ. McGill 1863.

1870 Oct.	11	De Sales Laterriere, Ed	Eboulements	Lic. Univ. Laval 1870. Lic. Prov. 1870.
1848 Mai	11	De Sales Laterriere, F. X	Eboulements	Lic. Prov. 1848.
1848 Mai	11	Desaulniers, Louis L. L	Yamachiche	M.D. Harvard Univ. 1846. Lic. Prov. 1848.

1855 Mai	8	Desaulniers, Ant. L		Lic. Prov. 1855.
1863 Mai	12	Desaulniers, Ant. A		M.D. Univ. McGill 1863. Lic. Prov. 1863.
1865 Oct.	10	Desaulniers, D. B		Lic. Prov. 1865.
1873 Mai	13	Desautels, Alfred	Springfield	M.D. Univ. Vic. 1873. Lic. Prov. 1873.
1866 Mai	8	Deschamps, Alphonse	Montréal	Lic. Prov. 1866.
1871 Mai	9	Desjardins, H. G	Montréal	M.D. Univ. Vic. 1871. Lic. Prov. 1871.
1850 Oct.	8	Desjardins, Pierre		Lic. Prov. 1850.
1852 Mai	10	Desjardins, Joseph A	Vaudreuil	Lic. Prov. 1852.
1860 Mai	8	Desjardins, Elzéar	Cape St. Ignace	Lic. Prov. 1860.
1861 Mai	14	Desjardins, John A	Montréal	Lic. Prov. 1861.
1861 Mai	14	Desjardins, Toussaint	Montréal	Lic. Prov. 1861.
1864 Oct.	10	Desjardins, Edward	Montréal	Lic. Prov. 1864. M.D. Univ. Vic. 1873.
1872 Mai	14	Deslets, P. A	Trois Rivières	M.D. Univ. Bishop's Coll. 1872. Lic. Prov. 1872.
1870 Mai	10	Deslages, Joseph A	Pembroke	M.D. Univ. Vic. 1870. Lic. Prov. 1870.
1872 Mai	14	Desmarteau, Narzal	Montréal	M.D. Univ. Vic. 1872. Lic. Prov. 1872.
1874 Mai	12	Desorcy, Charles	West Farnham	M.D. Univ. Vic. 1874. Lic. Prov. 1874.
1860 Mai	8	Desrochers, Joseph M	Lachenaie	Lic. Prov. 1860.
1872 Mai	14	Desrochers, Bazil	P. Q.	Lic. Univ. Laval 1872. Lic. Prov. 1872.
1860 Oct.	9	Desrosiers, L. J. P	Montréal	Lic. Prov. 1860.
1863 Mai	12	Desrosiers, Henri H	Vaudreuil	Lic. Prov. 1863.
1870 Mai	10	De St. George, Alfred	Cap Santé	M.D. Univ. Vic. 1870. Lic. Prov. 1870.
1871 Mai	9	Dick, Winceslas	Beauport	M.D. Univ. Vic. 1871. Lic. Prov. 1871.
1863 Oct.	13	Dion, F. X. Napoléon	St. Michel	M.D. Univ. Laval 1865. Lic. Prov. 1863.

Registre Médical du Collége des Médecins et Chirurgiens, etc.—*Continué.*

Date d'Enregistrement.	Nom.	Résidence.	Qualité.
1863 Oct. 13	Dion, Louis	P. Q	Lic. Prov. 1863.
1863 Mai 12	Dion, David	P. Q	Lic. Prov. 1863.
1850 Oct. 13	Doherty, J	Etats Unis	Lic. Prov. 1850.
1850 Mai 14	*Dorland, Enoch P	Belleville	M.D. McGill Univ. 1850. Lic. Prov. 1850.
1858 Oct. 12	Drainville, Norbert	St. Bartholomie	Lic Prov. 1858.
1868 Mai 12	Drainville, Désiré	Berthier	M.D. Univ. Vic. 1868. Lic. Prov. 186°.
1861 Oct. 8	Drake, Joseph M	Montréal	M.D. Univ. McGill 1861. Lic. Prov. 1861.
1872 Sept. 25	Dube, Félix E	Rivière du Loup	M.D. Univ. Laval 1872. Lic. Prov. 1872.
1874 Mai 12	Duclos, Asrcum	Montréal	M.D. Univ. Bishop's Coll. 1874. Lic. Prov. 1874.
1847 Oct. 26	Dubord, J. E	Trois Rivières	Lic. Prov. 1847.
1864 Mai 10	Dubuc, Charlemagne	Montréal	M.D. Univ. McGill 1864. Lic. Prov. 1864.
1867 Mai 14	Ducharme, Joseph	Waterloo	M.D. Univ. Vict. 1867. Lic. Prov. 1867.
1851 Oct. 14	Duchesneau, Alfred	Terrebonne	Lic. Prov. 1851.
1860 Oct. 9	Duchesnois, Napoléon	Varennes	Lic. Pro 1860.
1853 Mai 12	*Duckett, Stephen	St. Polycarpe	M.D. Univ. McGill 1853. Lic. Prov. 1853.
1859 Mai 10	Duckett, Wm. A	Montréal	M.D. Univ. McGill 1859. Lic. Prov. 1859.
1872 Mai 12	Dufort, Tancrede	St. Antoine	M.D. Univ. Vict. 1872. Lic. Prov. 1872.
1865 Mai 9	Dufort, T. A	P. Q	M.D. Univ. McGill 1865. Lic. Prov. 1865.
1856 Mai 13	Dufresne, Casimir	Montréal	Lic. Prov. 1856.
1865 Mai 9	Dufresne, Geo. H	St. Stanislas	Lic. Prov. 1865.

1859	Mai	10	Duckett, Wm. A	Montréal	M.D. Univ. McGill 1859. Lic. Prov. 1859.
1872	Mai	12	Dufort, Tancrede	St. Antoine	M.D. Univ. Vict. 1872. Lic. Prov. 1872.
1865	Mai	9	Dufort, T. A	P. Q	M.D. Univ. McGill 1865. Lic. Prov. 1865.

1856	Mai	13	Dufresne, Casimir	Montréal	Lic. Prov. 1856.
1865	Mai	9	Dufresne, Geo. H	St. Stanislas	Lic. Prov. 1865.
1868	Mai	12	Dugdale, P. J	Montréal	M.D. Univ. Queen's, Kingston. Lic. Prov. 1868.
1859	Mai	10	Duhamel, Ant. A	Montréal	M.D. Univ. McGill 1859. Lic. Prov. 1859.
1873	Mai	13	Duhaut, Jacques P. J	Montréal	M.D. Univ. Vict. 1873. Lic. Prov. 1873.
1865	Oct.	10	Duplessis, Frs. X	Trois Rivières	Lic. Prov. 1865.
1856	Mai	13	Dupuis, Jos. J. B	Lacolle	Lic. Prov. 1856.
1872	Mai	14	Dupuis, Julien	St. Edouard	M.D. Univ. Vict. 1872. Lic. Prov. 1872.
1853	Mai		Durocher, L. Benj	Montréal	Lic. Prov. 1853.
1849	Oct.	9	Dusrault, Frs	Quebec	Lic. Prov. 1849.
1872	Mai	12	Duval, Arthur	Montréal	M.D. Univ. Vict. 1872. Lic. Prov. 1872.
1848	Oct.	17	Dunn, William Oscar	Coteau du Lac	M.D. McGill Univ. 1843. Lic. Prov. 1848.
1852	Mai		Easton, John	Prescott	M.D. McGill Univ. 1852. Lic. Prov. 1852.
1855	Mai	8	Edwards, Eliphalet	Strathroy, Ont	M.D. Univ. McGill 1855. Lic. Prov. 1855.
1857	Mai	12	Emery, Gordon G	P. Ont	M.D. Univ. McGill 1857. Lic. Prov. 1857.
1874	Mai	12	Enras, Jeremiah	Montréal	M.D. Univ. Bishop Coll. 1874. Lic. Prov. 1874.
1860	Mai	8	Erskine, John	Ottawa	M.D. Univ. McGill 1860. Lic. Prov. 1860.
1864	Oct.	10	Ethier, Isidore	L'Epiphanie	Lic. Prov. 1864.
1866	Mai	8	Fafard, Ludger	Valleyfield	Lic. Prov. 1866.
1872	Mai	14	Fafard, Chas	Montréal	M.D. Univ. Vict. 1872. Lic. Prov. 1872.
1873	Mai	13	Fafard, Norb	Montréal	M.D. Univ. Vict. 1873. Lic. Prov. 1873.
1871	Mai	9	Fagnant, B	Burlington	M.D. Univ. Vict. 1871. Lic. Prov. 1871.

Date d'Enregistrement.	Nom.	Residence.	Qualité.
1859 Mai 10	Faribault, Chas	L'Assomption	Lic. Prov. 1859.
1873 Mai 13	Farley, John J	Belleville	M D. Univ. McGill 1873. Lic. Prov. 1873.
1848 Juin 7	Fenwick, G. E	Montréal	M.D. Univ. McGill 1847. Lic. Prov. 1848.
1849 Oct. 9	Ferland, Louis H	Berthier	Lic. Prov. 1849.
1869 Mai 11	Ferron, Willbrod	St. Paulin	M.D. Univ. Vict. 1869. Lic. Prov. 1869.
1874 Mai 12	Ferron, Edouard	Trois Rivieres	M.D. Univ. Vict. 1874. Lic. Prov. 1874.
1853 Oct. 11	Ferte, Jos. Ed	St. Paul, Minnesota	Lic. Prov. 1853.
1857 Oct. 13	Filiatrault, Hugues	St. Timothée	Lic. Prov. 1857.
1873 Mai 13	Filiatrault, Charles	Montréal	M.D. Univ. Vict. 1873. Lic. Prov. 1873.
1870 Mai 10	Finnie, J. T	Montréal	M.D. Univ. McGill 1869. Lic. Prov. 1870.
1850 Mai 10	Fiset, Fred. E		Lic. Prov. 1850.
1874 Mai 12	Fiset, Michael		M.D. Univ. Laval 1873. Lic. Prov. 1874.
1868 Mai 12	Fiset, Romuald	Rimouski	Lic. Laval 1868. Lic. Prov. 1868.
1870 Oct. 11	Fiset, Napoléon	Nova Scotia	Lic. Laval 1870. Lic. Prov. 1870.
1847 Oct. 26	*Fisher, John	Montréal	M.D. Univ. McGill 1848. Lic. Prov. 1847.
1848 Oct. 17	Fitzgerald, Jas. M	St. Romuald	M. R. C. S. Ireland 1835. Lic. F. Med. Chir. Glas. 1837. Prov. Lic. 1848.
1861 Mai 14	Fitzpatrick, John E	Baie St. Paul	Lic. Prov. 1861.
1858 Mai 11	Fleury, George	St. Léon	Lic. Prov. 1858.
1859 Mai 10	Foisy, Léon		Lic. Prov. 1859.

1847 Oct.	26	*Fisher, John	Montréal	M.D. Univ. McGill 1848. Lic. Prov. 1847.
1848 Oct.	17	Fitzgerald, Jas. M	St. Romuald	M. R. C. S. Ireland 1835. Lic. F. Med. Chir. Glas. 1837. Prov. Lic. 1848.

1861 Mai	14	Fitzpatrick, John E	Baie St. Paul	Lic. Prov. 1861.
1858 Mai	11	Fleury, George	St. Léon	Lic. Prov. 1858.
1859 Mai	10	Foisy, Léon		Lic. Prov. 1859.
1848 Oct.	17	Fontaine, Chas. L	St. Hyacinthe	Lic. Prov. 1848.
1858 Oct.	12	Fontaine, F. D	St. Barnabé	Lic. Prov. 1858.
1862 Mai	13	Fontaine, Geo. H	Verchères	Lic. Prov. 1862.
1873 Mai	13	Fontaine, Isaac	St. Barnabé	M.D. Univ. Bishop's Coll. 1873. Lic. Prov. 1873.
1856 Oct.	14	Forest, Ludger	L'Assomption	Lic. Prov. 1856.
1865 Mai	9	Forest, J. B	L'Assomption	Lic. Prov. 1865.
1859 Mai	10	Forest, Isaac	Eastern Townships	Lic. Prov. 1859.
1850 Mai	10	Fortier, Alfred	Longueuil	Lic. Prov. 1850.
1858 Mai	11	Fortier, Léonard A	St. Clet	Lic. Prov. 1858.
1860 Mai	8	Fortier, Joseph		Lic. Prov. 1860.
1862 Mai	13	Fortier, Amédée		Lic. Prov. 1862.
1862 Oct.	14	Fortier, Joseph H		Lic. Prov. 1862.
1873 Mai	13	Fortune, Lewis McR	P. Ontario	M.D. Univ. McGill 1873. Lic. Prov. 1873.
1858 Mai	11	Foster, W. H	West Shefford	Lic. Prov. 1858.
1853 Oct.	11	Fournier, Adolphe	St. Antoine de Tilly	Lic. Prov. 1853.
1854 Oct.	10	Francheres, Jacques	St. Marie Mannoir	Lic. Prov. 1854.
1869 Mai	11	Fraser, Donald M		M.D. McGill Univ. 1868. Prov. Lic. 1869.
1861 Mai	14	Frechan, Isidore	Laurenceville	Lic. Prov. 1861.
1864 Mai	10	French, Horace	St. Hyacinthe	Lic. Prov. 1864.
1870 Mai	10	Fuller, H. L	Sweetsburg	M.D. Univ. McGill 1870. Lic. Prov. 1870.
1867 Oct.	8	Fuller, William	Montréal	M.D. Univ. McGill 1866. Lic. Prov. 1867.
1862 Oct.	14	Gaboury, Amedée	St. Martin	Lic. Prov. 1862.
1865 Mai	10	Gaboury, Fred	Detroit	Lic. Prov. 1865.
1872 Mai	14	Gaboury, Ulric	Detroit	M.D. Univ. Vict. 1872. Lic. Prov. 1872.
1873 Mai	13	Gaboury, Tancrede	St. Martin	M.D. Univ. Vict. 1873. Lic. Prov. 1873.

Date d'Enregistrement.	Nom.	Residence.	Qualité.
1873 Mai 13	Gaboury, Joseph R.	Joliette	M.D. Univ. Vict. 1873. Lic. Prov. 1873.
1872 Mai 14	Gagnon, Joseph	Montréal	M.D. Univ. Vict. 1872. Lic. Prov. 1872.
1863 Mai 12	*Gagnon, Etienne	Kamouraska	Lic. Prov. 1863.
1863 Mai 12	Gareau, Treffilé	Boston	Lic. Prov. 1863.
1867 Oct. 8	Gardner, Wm	Montréal	M.D. McGill Univ. 1867. Lic. Prov. 1867.
1860 Mai 8	Gariepy, Romuald	Montréal	M.D. Laval 1865. Lic. Prov. 1860.
1868 Mai 12	Garneau, Adolphe	St. Stanislas	M.D. Univ. Vict. 1868. Lic. Prov. 1868.
1870 Oct. 11	Garon, George	St. Raphael	Lic. Laval 1870. Lic. Prov. 1870
1852 Mai 10	Garvey, Joseph	Ottawa	M.D. Univ. McGill 1852. Lic. Prov. 1852.
1871 Mai 9	Gatien, F.	St. Marie de Monnoir	M.D. Univ. Vict. 1871. Lic. Prov. 1871.
1861 Mai 14	Gaucher, Alfred	Milton Corners	Lic. Prov. 1861.
1853 Mai 9	Gaudet, M. H. E	St. Anne des Plaines	Lic. Prov. 1853.
1859 Mai 10	Gaudet, Dunois	Ste. Thérèse	Lic. Prov. 1859.
1865 Mai 9	Gauthier, Séraphin	Montréal	Lic. Prov. 1865.
1873 Sept. 24	Gauvreau, Louis	P. Q.	M.D. Laval 1873. Lic. Prov. 1873.
1855 Mai 8	Gauvreau, Elzéar	Rimouski	M.D. Univ. McGill 1855. Lic. Prov. 1855.
1870 Mai 10	Gauvreau, Edmond	Quebec	Lic. Laval 1870. Lic. Prov. 1870.

1848 Oct. 17	Genand, Louis	Montréal	Lic. Prov. 1848.
1859 Mai 10	*Genereux, Dieudonné	St. Barthelemy	Lic. Prov. 1859.
1866 Oct. 9	Gendron, Thomas	St. Raymond	M.D. Univ. McGill 1866.

1855 Mai	8	Gauvreau, Elzéar	Rimouski	M.D. Univ. McGill 1855. Lic. Prov. 1855.
1870 Mai	10	Gauvreau, Edmond	Quebec	Lic. Laval 1870. Lic. Prov. 1870.

1848 Oct.	17	Genand, Louis	Montréal	Lic. Prov. 1848.
1859 Mai	10	*Genereux, Dieudonné	St. Barthelemy	Lic. Prov. 1859.
1866 Oct.	9	Gendron, Thomas	St. Raymond	M.D. Univ. McGill 1866. Lic. Prov. 1866.
1862 Oct.	8	Geoffroy, Moïse	P. Q	Lic. Prov. 1862.
1874 Mai	12	Germain, Alexander	St. Vincent de Paul	M.D. Univ. Vic. 1874. Lic. Prov. 1874.
1873 Mai	13	Germain, Antoine	St. Vincent de Paul	M.D. Univ. Vic. 1873. Lic. Prov. 1873.
1866 Oct.	9	Germain, Gerasion	Ottawa	Lic. Prov. 1866.
1869 Mai	11	Gervais, E	Trois Rivières	M.D. Univ. Vic. 1869. Lic. Prov. 1869.
1866 Mai	8	Gervais, Alphonse O	St. Roch	Lic. Prov. 1866.
1850 Mai	10	Giasson, J. O	P. Q	Lic. Prov. 1850.
1855 Mai	8	Gibson, John B	Dunham	M.D. Univ. McGill 1855. Lic. Prov. 1855
1865 Mai	9	Giguere, Laurent	P. Q	Lic. Prov. 1865.
1866 Oct.	9	Gill, L. Conrad	St. Thomas Pierreville	M.D. Univ. Laval 1866. Lic. Prov. 1866.
1869 Mai	11	Gilmour, A	Granby	M.D. Univ. McGill 1868. Lic. Prov. 1869.
1870 Mai	10	Gingras, Charles	Quebec	Lic. Laval 1870. Lic. Prov. 1870.
1868 Mai	12	Gingras, Isaac	Canrobert	M.D. Univ. Vic. 1868. Lic. Prov. 1868.
1865 Oct.	10	Girard, F. X	Longueuil	Lic. Prov. 1865.
1865 Mai	9	Girdwood, G. P	Montreal	M.D. Univ. McGill 1865. M.R.C.S. Eng. 1854. Lic. Prov. 1865.
1852 Mai	10	Girouard, H. J	Etats Unis	Lic. Prov. 1852.
1859 Mai	10	Giroux, C. L. P		Lic. Prov. 1859.
1859 Mai	10	Giroux, Philippe		M.D. Univ. McGill 1859. Lic. Prov. 1859.
1869 Mai	11	Giroux, P	Ste. Flavie	M.D. Univ. Vic. 1869. Lic. Prov. 1869

Date d'Enregistrement.	Nom.	Residence.	Qualité.
1862 Oct. 14	Gladu, Arthur	L'Avenir	Lic. Prov. 1862.
1867 Oct. 8	Gladu, Alphonse	St. Denis	M.D. Univ. Vic. 1867. Lic. Prov. 1867.
1858 Mai 11	Glenn, Charles W. E.	Chambly	M.D. Univ. McGill 1858. Lic. Prov. 1858.
1851 Oct. 14	Godbout P. A. B.	Ste. Anne	Lic. Prov. 1851.
1873 Mai 13	Godfrey, Robert F.	Montréal	M.D. Univ. Bishop's Coll. 1873. Lic. Prov. 1873.
1842 Mai 14	Going, F. B.	London, Ont.	Lic. R.C.S. Irelande, 1842. Lic. Prov. 1849.
1846 Oct. 11	Going, Henry	P. Q.	Lic. R.C.S. Irelande 1846. Lic. Prov. 1858.
1861 Mai 14	Gordon, Hugh A.	Hemmingford	L. Fac. P. and S. Glasgow. Lic. Prov. 1861.
1871 Mai 9	Gouin, L. J. Eugène	Baie du Febvre	M.D. Univ. Vic. 1871. Lic. Prov. 1871.
1859 Oct. 11	Goulet, Benjamin	P. Q.	Lic. Prov. 1859.
1855 Mai 8	Goyette, Stanislas	P. Q.	Lic. Prov. 1855.
1870 Mai 10	Graham, C. E.	Hull	M.D. Univ. McGill 1866. Lic. Prov. 1870.
1869 Oct. 12	Grandbois, P. E.	Fraserville	Lic. Laval 1869. Lic. Prov. 1869.
1854 Mai 9	Grant, Jas. A.	Ottawa	M.D. Univ. McGill 1854. Lic. Prov. 1854. M.R.C.S. Ang. 1864. M.R.C.P. Londre Ang. 1864. Fell. R.C.S. Edin. 1864. Mem. Council Med. 1866-72.

1873 Mai 13	Gravel, Zephirin	St. François Laval	M.D. Univ. Laval 1873. Lic. Prov. 1873.

M.R.C.S. Ang. 1864.
M.R.C.P. Londre Ang. 1864.
Fell. R.C.S. [illegible] 1865.
Mem. Council Med. 1866-72.

1873 Mai	13	GRAVEL, Zephirin	St. François Laval	M.D. Univ. Laval [illegible]. Lic. Prov. 1873.
1861 Mai	14	GRAVEL, Louis	St. Antoine	Lic. Prov. 1861.
1866 Mai	8	GREEN, David	Waterloo, P. Q	L. R. C. S. Ireland. Lic. Prov. 1866.
1863 Mai	12	GRENIER, L. P. A		M.D. Univ. McGill 1863. Lic. Prov. 1863.
		GRENIER, Laurent	St. Ursule	M.D. Univ. Vic. 1871.
1871 Mai	9			Lic. Prov. 1871.
1862 Mai	13	GRENIER, Pierre	Trois Rivières	Lic. Prov. 1862.
1862 Oct.	14	GRENIER, A	Beauport	Lic. Prov. 1862.
1866 Mai	8	GRENIER, George	Montréal	Lic. Prov. 1866.
1873 Mai	13	GRONDIN, Joseph	Quebec	Lic. Univ. Laval 1871. Lic. Prov. 1873.
1871 Mai	9	GRONDIN, G. M	Pierreville	M.D. Univ. Vic. 1871. Lic. Prov. 1871.
1872 Sept.	25	GUAY, Peter M	St. Romuald	M.D. Univ. Laval 1872. Lic. Prov. 1872.
1861 Mai	14	GUERTIN, F. J	Belœil	Lic. Prov. 1861.
1866 Oct.	9	GUERTIN, A	Belœil	Lic. Prov. 1866.
1873 Mai	13	GUEST, T. F	St. Mary's, Ont	M.D. Univ. McGill 1873. Lic. Prov. 1873.
1848 Mai	11	HALE, J. W	Russeltown, Que	M.D. Univ. McGill 1848. Lic. Prov. 1848.
1866 Oct.	9	HALL, E. B	Magog	M.D. Univ. McGill 1866. Lic. Prov. 1866.
1856 Mai	13	HAMEL, Joseph A	Quebec	M.D. Univ. McGill 1856. Lic. Prov. 1856.
1862 Oct.	14	HAMELIN, F		Lic. Prov. 1862.
1861 Mai	14	HAMILTON, R. E	Clarenceville	M.D. Univ. McGill 1861. Lic. Prov. 1861.
		HAMILTON, A. W	Melbourne, P.Q.	M.D. Univ. McGill 1859. Lic. U. C.
1871 Mai	9	HARDY, Jules	St. Maurice	M.D. Univ. Vic. 1871. Lic. Prov. 1871.

Registre Médical du Collége des Médecins et Chirurgiens, Etc.—*Continué.*

Date d'Enregistrement.	Name.	Residence.	Qualité.
1867 Mai 14	Harkin, H	Liverpool, Ang	M.D. Univ. McGill 1867. Lic. Prov. 1867.
1858 Mai 11	Harkin, William	Vankleek Hill	M.D. Univ. McGill 1858. Lic. Prov. 1858.
1864 Mai 10	Harrison, David H	St. Mary's	M.D. Univ. McGill 1864. Lic. Prov. 1864.
1874 Mai 12	Hart David A	Montréal	M.D. Univ. Bishop's Coll: 1874. Lic. Prov. 1874.
1870 Mai 10	Haynes, Thomas S	Lacolle	M.D. Univ. Vic. 1870. Lic. Prov. 1870.
1848 Mai 11	Hazen, H. L		Lic. Prov. 1848.
1874 Mai 12	Hebert, Louis D	Napierville	M.D. Univ. Vic. 1874. Lic. Prov. 1874.
1868 Mai 12	Hebert, O. A	Quebec	M.D. Univ. Laval 1865. Lic. Prov. 1868.
1865 Mai 9	Hebert, Napoléon	Montréal	Lic. Prov. 1865.
1848 Mai 11	*Henderson, Peter	Ontario	M.D. Univ. McGill 1848. Lic. Prov. 1848.
1874 Mai 12	Heroux, Horace	St. Hubert	M.D. Univ. Vic. 1874. Lic. Prov. 1874.
1867 Mai 14	Heroux, F. X. Ed	Laprairie	Lic. Laval 1867. Lic. Prov. 1867.
1874 Mai 12	Hethrington, Harry	East Hatley	M.D. Univ. McGill 1872. Lic. Prov. 1874.
1866 Mai 8	Hetu, Edouard	L'Assomption	Lic. Prov. 1866.
1851 Mai 13	Hingston, W. H	Montréal	M.D. Univ. McGill 1851. L.R.C.S.E. 1852. Lic. Prov. 1851.
1869 Oct. 12	Hopkins, A	Cookshire	M.D. Coll. Trin. Dub. Lic. Prov. 1869.

1866 Mai	8	HETU, Edouard	L'Assomption	Lic. Prov. 1866.
1851 Mai	13	HINGSTON, W. H.	Montréal	M.D. Univ. McGill 1851. L.R.C.S.E. 1852. Lic. Prov. 1851.

1869 Oct.	12	HOPKINS, A	Cookshire	M.D. Coll. Trin. Dub. Lic. Prov. 1869.
1848 Mai	11	HOWARD, R. P.	Montréal	M.D. Univ. McGill 1848. L.R.C.S.E. 1848. Lic. Prov. 1848.
1857 Mai	12	HOWDEN, R.	Perth	M.D. Univ. McGill 1857. Lic. Prov. 1857.
1872 Sept.	25	HUDON, Horace	Cacouna	Lic. Prov. 1872.
1865 Mai	9	HURD, E. P	Boston, Mass	M.D. Univ. Vic. 1865. Lic. Prov. 1865.
1871 Mai	8	HURTUBISE, E.	Montréal	M.D. Univ. Vic. 1871. Lic. Prov. 1871.
1863 Oct.	13	IMBLEAU, Pierre		Lic. Prov. 1863.
1866 Oct.	9	IRVINE, James C	Montréal	M.D. Univ. McGill 1866. Lic. Prov. 1866.
1863 Mai	12	IVES, Elie	Compton	M.D. Univ. McGill 1863. Lic. Prov. 1863.
1865 [illegible]	10	JACQUES, Nap		Lic. Prov. 1865.
1874 [illegible]	12	JEANNOTTE, H	St. Marc	M.D. Univ. Vic. 1874. Lic. Prov. 1874.
1874 Mai	12	JONES, C. R	Bury	M.D. Univ. McGill 1874. Lic. Prov. 1874.
1856 Mai	13	JONES, W. J	Prescott, Ont	M.D. Univ. McGill 1856. Lic. Prov. 1856.
1873 Sept.	25	JONES, J. H. M.	Sherbrooke	M.D. Univ. McGill 1873 Lic. Prov. 1873.
1864 Mai	10	KENNEDY, R. A.	Montréal	M.D. Univ. McGill 1864. Lic. Prov. 1864.
1866 Oct.	9	KERTSON, Felix		Lic. Prov. 1866.
1862 Mai	13	KERSTEN, H. R		Lic. Prov. 1862. M.D. Univ. Berlin.
1859 Mai	10	KING, W. A. H.	St. Sylvestre	M.D. Univ. McGill 1859. Lic. Prov. 1859.
1868 Mai	12	KING, R. A. D.	Compton	M.D. Univ. McGill 1868. Lic. Prov. 1868.

Date de l'Enregistrement.	Nom.	Residence.	Qualité.
1856 Mai 13	Kirkpatrick, A. H.	Chippewa	M.D. Univ. McGill 1856. Lic. Prov. 1856.
1856 Mai 13	Kollmyer, A.	Montréal	M.D. Univ. McGill 1856. Lic. Prov. 1856.
1865 Mai 9	Labadie, H. A.	Montréal	Lic. Prov. 1865.
1870	Labarre, G. L.		M.D. Univ. Vic. 1870. Lic. Prov. 1870.
1864 Mai 10	Labelle, Francis	St. Jerome	Lic. Prov. 1864.
1856 Mai 13	Laberge, Edward	Chateauguay	M.D. Univ. McGill 1856. Lic. Prov. 1856.
1871 Mai 9	Laberge, P.	St. Martin	M.D. Univ. Vic. 1871. Lic. Prov. 1871.
1874 Mai 12	Laberge, Louis	Montréal	M.D. Univ. Vic. 1874. Lic. Prov. 1874.
1874 Mai 12	Labrecque, L. H	Murray Bay	Lic. Univ. Laval 1874. Lic. Prov. 1874.
1865 Oct. 10	[illegible] Godfroi	St. Jerome	Lic. Prov. 1865.
1862 Mai 13	[illegible] Theop	Montreal	Lic. Prov. 1862.
1847 Oct. 26	[illegible] Elie		Lic. Prov. 1847.
1863 Mai 12	Lacerte, N.	Yamachiche	Lic. Prov. 1863.
1861 Oct. 8	[illegible] Alfred	Ste. Thérèse	M.D. Univ. Laval 1865. Lic. Prov. 1861.
1869 Mai 11	Lachapelle, E.		M.D. Univ. Vic. 1869. Lic. Prov. 1869.
1874 Mai 12	Lachapelle, S.	St. Constant	M.D. Univ. Vic. 1874. Lic. Prov. 1874.
1869 Oct. 12	Lacombe, C.	Ottawa	Lic. Univ. Laval 1869. Lic. Prov. 1869.
1866 Mai 8	Ladouceur, H.		Lic. Prov. 1866.
1872 Sep. 25	Ladriere, Jos. Edward	Levis	Lic. Univ. Laval 1872

1874 Mai	12	LACHAPELLE, S.	St. Constant	M.D. Univ. Vic. 1874. Lic. Prov. 1874.
1869 Oct.	12	LACOMBE, C.	Ottawa	Lic. Univ. Laval 1869. Lic. Prov. 1869.
1866 Mai	8	LADOUCEUR, H.		Lic. Prov. 1866.
1872 Sep.	25	LADRIERE, Jos. Edward	Levis	Lic. Univ. Laval 1872 Lic. Prov. 1872.
1849 Oct.	9	LAFARGE, P.		Lic. Prov. 1849.
1868 Mai	12	LAFERRIERE, A.	Berthier	M.D. Univ. Vic. 1868. Lic. Prov. 1868.
1864 Mai	10	LAFERRIERE, Alexis	St. Cuthbert	Lic. Prov. 1864.
1856 Mai	13	LAFLEUR, Gédéon B.	Ste. Scholastique	Lic. Prov. 1856.
1850 Mai	14	LAFLEUR, Henri	Beauharnois	Lic. Prov. 1850.
1867 Mai	14	LAFONTAINE, Camille	Lanoraie	Lic. Univ. Laval 1867. Lic. Prov. 1867.
1847 Oct.	26	LAFONTAINE, Charles		Lic. Prov. 1847.
1863 Mai	12	LAFONTAINE, Louis	Chambly	Lic. Prov. 1863.
1866 Mai	8	LAFORTUNE, Ludger	St. Roch	Lic. Prov. 1866.
1873 Mai	13	LAFRENIERE, D. G.	St. Felix de Valois	M.D. Univ. Vic. 1873. Lic. Prov. 1873.
1866 Mai	8	LAHAIE, P. B.	Baie du Febvre	Lic. Prov. 1866.
1862 Mai	13	LALLIER, Jos. O.	St. Eustache	Lic. Prov. 1862.
1873 Mai	13	LALONDE, Emery	Rigaud	M.D. Univ. Vic. 1873. Lic. Prov. 1873.
1862 Mai	13	LAMONTAGNE, George	Quebec	Lic. Prov 1862.
1869 Mai	11	LAMONTAGNE, W.	Levis	M.D. Univ. Vic. 1869. Lic. Prov. 1869
1874 Mai	12	LAMOUREUX, S.	St. Hugues	M.D. Univ. Vic. 1874. Lic. Prov. 1874.
1854 Oct.	10	LANCTOT, J. B. O.	Bedford	Lic. Prov. 1854.
1873 Mai	13	LANCTOT, Joseph	Laprairie	M. D. Univ. Vic. 1873. Lic. Prov. 1873.
1851 Mai	13	LANDON, Asa	Leeds	Lic. Prov. 1851.
1860 Oct.	9	LANGLOIS, Fis.	Quebec	Lic. Prov. 1860.
1872 Mai	14	LANOUETTE, J. E.		M.D. Univ. Bishop's Coll. 1872. Lic. Prov. 1872.
1850 Mai	14	LAPIERRE, Jos. A.		Lic. Prov. 1850.
1873 Mai	13	LAPORTE, J. B.	Contrecœur	M.D. Univ. Vic. 1873. Lic. Prov. 1873.

Date d'Enregistrement.	Nom.	Residence.	Qualité.
1867 Mai 14	Laporte, Anselme	Point aux Trembles	M.D. Univ. Vic. 1867. Lic. Prov. 1867.
1867 Mai 14	Laramee, Alfred	Montréal	M.D. Univ. Vic. 1867. Lic. Prov. 1867.
1855 Oct. 9	Larocque, Gédéon	Chambly	Lic. Prov. 1855.
1872 Mai 14	Larocque, Henri.		M.D. Univ. Vic. 1872. Lic. Prov. 1872.
1869 Mai 11	Larose, Alfred	Nouveau Brunswick	M.D. Univ Vic. 1869. Lic. Prov. 1869.
1867 Mai 14	Larose, David	Point aux Trembles	M.D. Univ. Laval 1867. Lic. Prov. 1867.
1868 Mai 12	Larue, S. W	Quebec	Lic. Univ. Laval 1868. Lic. Prov. 1868.
1870 Oct. 11	Larue, George A	Quebec	Lic. Univ. Laval 1870. Lic. Prov. 1870
1847 Oct. 26	Larue, A. P		Lic. Prov. 1847.
1855 Oct. 9	Larue, Hubert	Quebec	M D. Univ. Laval 1859 Lic. Prov. 1855.
1862 Mai 13	Larue, Thomas	St. Denis	Lic. Prov. 1862.
1865 Mai 10	Larue, Leonidas	Isle d'Orléans.	Lic. Prov. 1865.
1874 Mai 12	Latour, André	Montréal	M.D. Univ. Bishop's Coll. 1874. Lic. Prov. 1874.
1874 Mai 12	Laurendeau, Joel	St. Bartholomew	M.D. Univ. Vic. 1874. Lic. Prov. 1874.
1853 Mai 12	Laurendeau, J. O	Isle d'Orléans	Lic. Prov. 1853.
1872 Mai 14	Laurin, Victor		M.D. Univ. Vic. 1872. Lic. Prov 1872.
1860 Mai 8	Lavalle, V. P	Berthier	Lic. Prov. 1860.

1870 Mai 10	Laviolette J. G	Etats Unis	M.D. Univ. Vic. 1870. Lic. Prov. 1870.

1853 Mai	12	LAURENDEAU, J. O	Isle d'Orléans	Lic. Prov. 1853.
1872 Mai	14	LAURIN, Victor		M.D. Univ. Vic. 1872. Lic. Prov 1872.
1860 Mai	8	LAVALLE, V. P	Berthier	Lic. Prov. 1860.

1870 Mai	10	LAVIOLETTE J. G	Etats Unis	M.D. Univ. Vic. 1870. Lic. Prov. 1870
1866 Oct.	9	LAVIOLETTE, Arthur	St. Eustache	Lic. Prov. 1866.
1856 Oct.	14	LAVOIE, Napoléon	L'Islet	M.D. Univ. Laval 1865. Lic. Prov. 1856.
1862 Oct.	14	LAVOIE, Hercule	Rivière du Loup	Lic. Prov. 1862.
1873 Sep.	25	LAWRENCE, Frederickbarles		M.D. Univ. Bishop's Coll. 1873. Lic. Prov. 1873.
1868 Mai	12	LEAVITT, Julius	Lacolle	M.D. Univ. McGill 1868. Lic. Prov. 1868.
1848 Mai	11	LEE, J. Rolph	London, O	M.D. Univ. McGill. Lic. Prov. 1848.
1856 Mai	13	LEE, J. C		M.D. Univ. McGill 1856. Lic. Prov. 1856.
1850 Mai	14	LEBEL, Charles		Lic. Prov. 1850.
1856 Mai	13	LEBLANC, S. J. A	Baie du Tabore	Lic. Prov. 1856.
1865 Mai	9	LEBLANC, Horm	Epiphanie	Lic. Prov. 1865.
1863 Oct.	13	LECAVALIER, Joseph	St. Laurent	Lic. Prov. 1863.
1851 Oct.	14	LECLAIRE, Charles J. T		Lic. Prov. 1851.
1860 Mai	8	LECLAIRE, Jules	Terrebonne	Lic. prov. 1860.
1861 Mai	14	LECLAIRE, Napoleon	Montréal	M.D. Univ. McGill 1861. Lic. Prov. 1861.
1851 Mai	13	LECLERC, George	Montréal	M.D. Univ. McGill 1851. Lic. Prov. 1851.
1868 Mai	12	LEFEBVRE, Léandre		Lic. Prov. 1863.
1851 Mai	13	LEFORT, P. O	Ste. Anne des Plaines	Lic. Prov. 1851.
1871 Mai	9	LEGRIS, C	Rivière du Loup	M.D. Univ. Vic. 1871. Lic. Prov. 1871.
1866 Mai	8	LEMAN, Joseph	Montréal	L.R.C.S.E. Lic. Prov. 1866.
1860 Mai	8	LEMERY, Hercule	Ste. Scholastique	Lic. Prov. 1860.
1848 Oct.	16	LEMIEUX, Charles E	St. Roch	M.D. Univ. Laval 1858. Lic. Prov. 1848.
1874 Mai	12	LEMIEUX, Israel	St. Urbain	M.D. Univ. Bishop's Coll. 1874. Lic. Prov. 1874.

Date d'Enregistrement.	Nom.	Residence.	Qualité.
1858 Mai 11	Lemire, Eustache	Laprairie	Lic. Prov. 1858.
1850 Mai 14	Lemoine, Charles		M.D. Univ. McGill 1850. Lic. Prov. 1850.
1860 Mai 8	Lenoir, Joseph	Montréal	Lic. Prov. 1860.
1865 Mai 9	Lenoir, Alfred	Tanneries des Rollands	Lic. Prov. 1865.
1848 Mai 11	Lepailleur, L	Ste. Martine	M.D. Univ. McGill 1848. Lic. Prov. 1848.
1866 Mai 8	Leroux, Gaspard	St. Marc	Lic. Prov. 1866.
1866 Oct. 9	Lesage, Charles A	St. Gregoire	Lic. Univ. Laval 1866. Lic. Prov. 1866.
1860 Mai 8	Lescault, Charles	Verchères	Lic. Prov. 1860.
1848 Mai 11	Leslie, Alex. V		M.R.C.S. Londre 1830. M.D. Edin. 1831. Lic. Prov. 1848.
1863 Oct.	Lindsay, Edward	Quebec	M.D. Edin. 1851. Lic. Prov. 1863.
1865 Oct. 10	Lippe, Joseph		Lic. Prov. 1865.
1866 Mai 8	Loiseau, Constant	St. Ambroise	Lic. Prov. 1866.
1866 Mai 8	Longley, Edward	Waterloo	M.D. Univ. McGill 1866. Lic. Prov. 1866.
1848 Mai 11	Longpré, P. F		M.D. Univ. McGill 1848. Lic. Prov. 1848.
1868 Mai 12	Longtin, Simeon	St. Constant	M.D. Univ. Vic. 1868. Lic. Prov. 1868.
1868 Oct. 13	Loy, J. J	Beauharnois	Lic. Prov. 1868.
1869 Mai 11	Lussier, Jules G	Chateauguay	Lic. Univ. Laval 1869. Lic. Prov. 1869.
1850 Mai 14	Louvret, André		M.D. Univ. McGill 1850. Lic. Prov. 1850.
1855 Mai 8	Loverin, Nelson	Montréal	M.D. Univ. McGill 1855. Lic. Prov. 1855.

1868 Oct.	13	Loy, J. J.	Beauharnois	Lic. Prov. 1868.
1869 Mai	11	Lussier, Jules G.	Chateauguay	Lic. Univ. Laval 1869. Lic. Prov. 1869.
1850 Mai	14	Louret, André		M.D. Univ. McGill 1850. Lic. Prov. 1850.

1855 Mai	8	Loverin, Nelson	Montréal	M.D. Univ. McGill 1855. Lic. Prov. 1855.
1874 Mai	12	Lyon, Arthur	Shawville	M.D. Univ. McGill 1861. Lic. Prov. 1874.
1874 Mai	12	Macadam, S. T.	Portage du Fort	M.D. Queen's Univ. Lic. Prov. 1874.
1853 Mai	12	Macbean, Wm.		Lic. Prov. 1873.
1867 Oct.	8	Macbean, Dav. A.	Montréal	M.D. Univ. Vic. 1867. Lic. Prov. 1867.
1873 Mai	13	Macdonald, J. D A.	St. François du Lac	M.D. Univ. McGill 1873. Lic. Prov. 1873.
1873 Mai	13	Macdonald, W.	Montréal	M.D. Univ. Bishop's Coll. 1873. Lic. Prov. 1873.
1864 Mai	10	Macdonald, Angus	Franklin, P.Q.	M.D. Univ. McGill 1863. Lic. Prov. 1864.
1853 Mai	12	Macdonald, Colin	Alexandria	M.D. Univ. McGill 1853. Lic. Prov. 1853.
1865 Mai	5	Mackie, John R.	Inverness, Megantic, P.Q.	M.D. Univ. McGill 1865. Lic. Prov. 1865.
1851 Mai	13	Macallum, D C.	Montréal	M.D. Univ. McGill 1850. M.R.C.S. Eng 1850. Lic. Prov. 1851.
1849 Oct.	9	McDonnell, Eneas	Williamsburg	M.D. Univ. McGill 1849. Lic. Prov. 1849.
1852 Mai	10	McDonell, Angus	Montréal	M.D. Univ. McGill 1852. Lic. Prov. 1852.
1873 Mai	13	McDonnell, J. D. R.	Hull	M.D. Univ. Vic. 1873. Lic. Prov. 1873
1848 Mai	11	McDougall, A. F.	Montréal	Lic. Prov. 1848.
1853 Mai	12	McFarlane, J. C.	Port Robinson	Lic. Prov. 1853.
1852 Mai	10	McFarlane James	Quebec	M.D. Univ. Edin. Lic. Prov. 1852.
1858 Mai	11	McGarry, James	Niagara Falls	M.D. Univ. McGill 1858. Lic. Prov. 1858.
1848 Oct.	17	McGillivray, A.	St. Janvier	Lic. Prov. 1848.

Date d'Enregistrement.	Nom.	Residence.	Qualité.
1867 Oct. 8	McGowan, H. W.	Bolton, P.Q.	M.D. Univ. McGill 1867. Lic. Prov. 1867.
1867 Oct. 8	McGrath, Thos. G.	Quebec	Lic. Univ. Laval 1867. Lic. Prov. 1867.
1861 Mai 14	McGregor, D.	Glengarry	M.D. Univ. McGill 1861. Lic. Prov. 1861.
1873 Oct. 17	McGuire, H.	Montréal	M.D. Edin. 1847. Lic. Prov. 1848.
1873 Mai 13	McGuire, W.	Quebec	Lic. Univ. Laval 1873. Lic. Prov. 1873.
1853 Oct. 11	McKeon, Patrick	Montréal	Lic. Prov. 1853.
1872 Mai 14	McLaren, Peter	Ormstown, P.Q.	M.D. Univ. McGill 1872. Lic. Prov. 1872.
1852 Oct. 11	McMahon, John	Quebec.	Lic. Prov. 1852.
1851 Mai 13	McMicking, Geo. M.	Goderich	M.D. Univ. McGill, 1851. Lic. Prov. 1851.
1860 Mai 8	McMillen, L. G. A.	Rigaud	M.D. Univ. McGill 1860. Lic. Prov. 1860.
1870 Mai 11	*Macnab, F.	Hull	M.D. Univ. McGill 1870. Lic. Prov. 1870.
1869 Mai 11	McNiece, Jas.	Bury	M.D. Univ. McGill 1869. Lic. Prov. 1869.
1861 Oct. 8	McNiece, W. J.	Milton, Ont.	Lic. Prov. 1861.
1870 Mai 10	Madore, Godfroy	St. Annes	M.D. Univ. Vic. 1870. Lic. Prov. 1870.
1874 Mai 12	Majeau, Alfred	St. Eustache	M.D. Univ. Vic. 1874. Lic. Prov. 1874.
1871 Mai 9	Major, Geo. W.	Montréal	M.D. Univ. McGill 1871. Lic. Prov. 1871.
1869 Mai 11	Malloch, W. B.	Moose Factory	M.D. Univ. McGill 1867. Lic. Prov. 1869.

1874 Mai	12	MAJEAU, Alfred	St. Eustache	M.D. Univ. Vic. 1874. Lic. Prov. 1874.
1871 Mai	9	MAJOR, Geo. W.	Montréal	M.D. Univ. McGill 1871. Lic. Prov. 1871.

1869 Mai	11	MALLOCH, W. B.	Moose Factory	M.D. Univ. McGill 1867. Lic. Prov. 1869.
1849 Mai	14	*MARR, Israel P.	Simcoe, Ont.	M.D. Univ. McGill 1849. Lic. Prov. 1849.
1872 Mai	14	MARCEAU, Louis T.	Coaticooke	M.D. Univ. McGill 1872. Lic. Prov. 1872.
1869 Mai	11	MARCHESSAULT, Tancred	St. Antoine	M.D. Univ. Vic. 1869. Lic. Prov. 1869.
1858 Mai	11	MARCEL, David	St. Hermas	Lic. Prov. 1858.
1856 Oct.	14	MARIEN, Amedée		Lic. Prov. 1856.
1849 Mai	14	MARION, Jos. J.	St. Armas, St. Eustache	Lic. Prov. 1849.
1857 Oct.	13	MARSAN, A. A.	L'Assomption	Lic. Prov. 1857.
1863 Mai	12	MARSOLAIS, Damase	L'Assomption	Lic. Prov. 1863.
1873 Mai	13	MARTEL, Louis J.	St. Hyacinthe	M.D. Univ. Vic. 1873. Lic. Prov. 1873.
1865 Mai	9	MARTEL, Dosithé	Verchères	Lic. Prov. 1865.
1868 Oct.	13	MARTIN, Henry J.	Carleton	Lic. Laval 1868. Lic. Prov. 1868.
1870 Mai	10	MARTINEAU, Siméon	Lavaltrie	M.D. Univ. Vic. 1870. Lic. Prov. 1870.
1864 Mai	10	MASON, Jas. L.	Ayrshire, Scotland	M.D. Univ. McGill 1863. Lic. Prov. 1864.
1869 Mai	11	MATTE, Alphonse G.	Quebec	Lic. Univ. Laval 1869. Lic. Prov. 1869.
1872 Mai	14	MATHIEU, Arthur	Montréal	M.D. Univ. Vic. 1872. Lic. Prov. 1872.
1856 Oct.	14	*MAYBALL, Moses	Montréal	Lic. Prov. 1856.
1870 Oct.	11	MAYRAND, Wilbrod	Deschambault	Lic. Univ. Laval 1870. Lic. Prov. 1870.
1847 Oct.	26	MAYRAND, William	St. Andrews	M.D. Univ. McGill 1847. Lic. Prov. 1847.
1874 Sept.	30	MAZURETTE, Onésime	Nicolet, P. Q.	M.D. Univ. Laval 1874. Lic. Prov. 1874.
1874 Sept.	30	McCORMICK, Andrew G.	Durham, P. Q.	M.D. Univ. McGill 1874. Lic. Prov. 1874.

Date d'Enregistrement.	Nom.	Residence.	Qualité.
1849 Oct. 9	Meigs, John	Stanstead	Lic. Prov. 1849.
1865 Mai 9	Meigs, Malcolm R	Bedford	M.D. Univ. McGill 1865. Lic. Prov. 1865.
1862 Oct. 14	Metivier, Moses M	Holyoke, Mass	Lic. Prov. 1862.
8172 Mai 14	Meunier, Pierre	St. Maurice	M.D. Univ. Vic. 1872. Lic. Prov. 1872.
1869 Mai 11	Meunier, Alfred	Montréal	M.D. Univ. Vic. 1869. Lic. Prov. 1869.
1872 Mai 14	Mignault, Zoël	St. Augustin	M.D. Univ. Vic. 1872. Lic. Prov. 1872.
1869 Mai 11	Mignault, P. B	Montréal	M.D. Univ. Vic. 1869. Lic. Prov. 1869.
1862 Mai 13	Mignault, Alfred	Montréal	Lic. Prov. 1862.
1859 Mai 10	Mignault, Roch	Montréal	Lic. Prov. 1859.
1871 Mai 9	Mignault, V	River David	M.D. Univ. Vic. 1871. Lic. Prov. 1871.
1866 Mai 8	Mignault, H. A	St. Denis	M.D. Univ. McGill 1860. Lic. Prov. 1866.
1848 Oct. 17	Millette, Alexis	Montréal.	Lic. Prov. 1848.
1865 Oct. 11	Millette, I. J	Yamachiche.	Lic. Prov. 1865.
1871 Mai 9	Mitigny dit St. Onge, L	Etats Unis	M.D. Univ. Vict. 1871. Lic. Prov. 1871.
1874 Mai 12	Molson, Wm. A	Montréal	M.D. Univ. McGill 1874. Lic. Prov. 1874.
1868 Mai 12	Mondelet, W. H	Montréal	M.D. Univ. McGill 1868. Lic. Prov. 1868.
1865 Mai 9	Mongenais, N	Rigaud	M.D. Univ. McGill 1865. Lic. Prov. 1865.

1859 Mai	10	Mongeon, E. O	St. Athanase	Lic. Prov. 1859.

1874	Mai	12	Molson, Wm. A.	Montréal	Lic. Prov. 1874.
1868	Mai	12	Mondelet, W. H.	Montréal	M.D. Univ. McGill 1868. Lic. Prov. 1868.
1865	Mai	9	Monsenais, N.	Rigaud	M.D. Univ. McGill 1865. Lic. Prov. 1865.

1859	Mai	10	Mongeon, E. O.	St. Athanase	Lic. Prov. 1859.
1848	Mai	11	Monsell, Wm.	Derby Line	M.R.C.S. Ang. Lic. Prov. 1848.
1864	Oct.	10	Montizambert, F.	Québec	M.D. Edin. Lic. Prov. 1864.
1866	Mai	8	Montmarquet, Jos.	Montréal	Lic. Prov. 1866.
1874	Mai	12	Moquin, Victor.	Laprairie	M.D. Univ. Vic. 1874. Lic. Prov. 1874.
1869	Mai	11	Moore, Charles.	Montréal	Lic. Prov. 1869. M.R.C.S. Angleterre 1836.
1849	Mai	14	Moore, Chas. G.	London, Ont.	Lic. Prov. 1849.
1852	Mai	10	Moore, Jos.	Ontario	M.D. Univ. McGill 1852. Lic. Prov. 1852.
1868	Mai	12	Moreau, J. B.L.	Québec	Lic. Prov. 1868.
1869	Mai	11	Moreau, Hypolite.	St. Jean	M.D. Univ. Vic. 1869. Lic. Prov. 1869.
1850	Mai	14	Moreault, Louis Benjamin.	Montréal	Lic. Prov. 1850.
1857	Oct.	13	Morin, Chas.	St. Nicholas	Lic. Prov. 1857.
1865	Oct.	11	Morissette, Noël A.	Québec	Lic. Prov. 1865.
1872	Mai	12	Morrison, John.	Huntingdon	M.D. Univ. McGill, 1872. Lic. Prov. 1872.
1850	Mai	12	Morse, Jacob W.	Chateauguay	M.D. New York. Lic. Prov. 1850.
1857	Mai	11	Mortimer, Chas.	Aurora	Lic. Prov. 1857.
1865	Mai	9	Mount, Edmund.	Montréal	Lic. Prov. 1865.
1851	Mai	13	Mount, J. W.	Montréal	M.D. Univ. McGill 1855. Lic. Prov. 1851.
1874	Mai	12	Mousseau, F. X.	Montréal	M.D. Univ. Vic. 1874. Lic. Prov. 1874.
1871	Mai	9	Mousseau, J. O.	Montréal	M.D. Univ. Vic. 1871. Lic. Prov. 1871.
1851	Mai	13	Munro, Alex.	Lanark, Ont.	Lic. Fac. M. & C. Glasgow. Lic. Prov. 1851.

Date d'Enregistrement.	Nom.	Résidence.	Qualité.
1865 Mai 9	Munro, Edwin	Montréal	Lic. Fac. M. & C. Glasgow. Lic. Prov. 1865.
1862 Mai 13	Nadeau, Hubert	Ste. Marie Mannoir	Lic. Prov. 1862.
1849 Mai 14	Nellis, A. H	London Ont,	Lic. Prov. 1849.
1850 Mai 12	Nellis, J. A		M.D. Univ. McGill 1850. Lic. Prov. 1850.
1872 Mai 14	Nelson, Wolfred	Montréal	M.D. Univ. Bishop's Coll. 1872. Lic. Prov. 1872.
1849 Mai 14	Nelson, Alfred	Montréal	Lic. Prov. 1849.
1848 Mai 11	Nelson, H. W	San Francisco	Lic. Prov. 1848.
1869 Oct. 12	Neilson, J. L. H	Quebec	Lic. Univ. Laval 1869. Lic. Prov. 1869.
1849 Oct. 9	Newell, Olivier	Dunham, P. Q	Lic. Prov. 1849.
1858 Oct. 12	Nolin, Eugène J	L'Assomption	Lic. Pro. 1858.
1851 Mai 13	*O'Carr, Peter	Simcoe	M.D. Univ. McGill 1851. Lic. Prov. 1851.
1867 Mai 14	*O'Connor, D. A	Armée Etats-Unis	M.D. Univ. McGill 1861. Lic. Prov. 1867.
1848 Mai 11	Ogden, Isaac L. E	Trois-Rivières	Lic. Prov. 1848.
1848 Oct. 17	O'Leary, Jos. H	St. Hyacinthe	Lic. Prov. 1848.
1857 Mai 12	O'Leary, Patrick	Montréal	M.D. Univ. McGill 1859. Lic. Prov. 1857.
1866 Mai 8	O'Leary, Jas	St. Pascal	M.D. Univ. McGill 1866. Lic. Prov. 1866.
1874 Mai 12	Ouimet, Ed	Ste. Rose	M.D. Univ. Vic. 1874. Lic. Prov. 1874.
1870 Mai 10	Ouimet, J. B	Ste. Rose	M.D. Univ. Vic. 1870. Lic. Prov. 1870.

1874 Sept. 30	Olivier, Louis E	St. Ferdinand, N. S	Lic. Univ. Laval 1874. Lic. Prov. 1874.

1874	Mai	12	OUIMET, Ed	Ste. Rose	M.D. Univ. Vic. 1874. Lic. Prov. 1874.
1870	Mai	10	OUIMET, J. B	Ste. Rose	M.D. Univ. Vic. 1870. Lic. Prov. 1870.

1874	Sept.	30	OLIVIER, Louis E	St. Ferdinand, N. S	Lic. Univ. Laval 1874. Lic. Prov. 1874.
1848	Mai	11	PAINCHAUD, Ed. S. L	Verchères	M.D. Univ. McGill 1848. Lic. Prov. 1848
1860	Oct.	9	PAINCHAUD, A. M	Québec	Lic. Prov. 1860.
1856	Mai	13	PALARDY, Misaël	St. Hyacinthe	Lic. Prov. 1856.
1867	Oct.	8	PALARDY, Fred	Verchères	Lic. Prov. 1867.
1853	Mai	12	PAQUET, Anselme H		Lic. Prov. 1853.
1865	Mai	9	PAQUET, Joseph	St. Elizabeth	Lic. Prov. 1865.
1872	Mai	14	PAQUET, Joseph	Lanoraie	M.D. Univ. Vic. 1872. Lic. Prov. 1872.
1866	Oct.	9	PARADIS, Aimé	St. Henry	Lic. Prov. 1866.
1867	Mai	14	PARADIS, P. E	St. Denis	M.D Univ. McGil 1867. Lic. Prov. 1867.
1859	Mai	10	PARÉ, A. P	St. Bruno	Lic Prov. 1859.
1862	Mai	13	PARÉ, Fred	Sherbrooke	Lic. Prov. 1862.
1871	Mai	6	PARÉ, L. A	Lachine	M.D. Univ. Vic. 1871. Lic. Prov. 1871.
1866	Mai	8	PARKE, Chas. S	Québec	M.D. Univ. McGill 1866. Lic. Prov. 1866.
1851	Mai	13	PARKER, Thos. S	Toronto	Lic. Prov. 1851.
1858	Mai	11	PATTEE, George	St. Jean, P.Q	M.D. Univ. McGill 1858. Lic. Prov. 1858.
1855	Mai	8	PATTERSON, James	Woodstock	M.D. Univ. McGill 1855. Lic. Prov. 1855.
1872	Mai	14	PATOEL, Frs	St. Jacques L'Achigan	M.D. Univ. Vic. 1872. Lic. Prov. 1872.
1867	Mai	14	PATTON, E. K	Montréal	M.D. Univ. McGill 1867. Lic. Prov. 1867.
1850	Oct.	13	PAYNE, Sam		Lic. Prov. 1850.
1858	Mai	11	PELLETIER, Onesime	Québec	Lic. Prov. 1858.
1853	Oct.	11	PELLETIER, Victor	Ste. Anne de Quebec	Lic. Prov. 1853.
1859	Oct.	11	PELLETIER, J. P	St. Roch	Lic. Prov. 1859.
1869	Mai	11	PELTIER, Jacques A. A	Ste. Anne	M.D. Univ. Vic. 1869. Lic. Prov. 1869.

Date d'Enregistrement.	Nom.	Résidence.	Qualité.
1855 Mai 8	Peltier, Ovide	Montréal	Lic. Prov. 1855.
1854 Oct. 19	Pepin, A. P.		Lic. Prov. 1854.
1866 Mai 8	Peréas, Marcellin	St. Isidore	Lic. Prov. 1866.
1865 Mai 9	Perreault, Cléophas	St. Hyacinthe	Lic. Prov. 1865.
1852 Mai 10	Perreault, Victor	Montréal	M.D. Univ. McGill 1852. Lic. Prov. 1852.
1849 Oct. 3	Perreault, F. X.	St. Valentin	Lic. Prov. 1849.
1870 Mai 10	Perrigo, James	Montréal	M. D. Univ. McGill 1870. M. R. C. S. 1871. Lic. Prov. 1870.
1871 Mai 9	Perin, J. M. A.	Montréal	M.D. Univ. Vic. 1871. Lic. Prov. 1871.
1873 Mai 13	Perry, H. R.	Coteau Landing	M.D Univ. McGill 1873 Lic. Prov. 1873.
1865 Mai 9	Phelan, C. J. R.	Waterloo	M.D. Univ. McGill 1865. Lic. Prov. 1865.
1854 Mai 9	*Phelan, Jos. P.	Cornwall, Ont.	M.D. Univ. McGill 1854. Lic. Prov. 1854.
1874 Mai 12	Phenix, Theod.	St. Alexandre	M.D. Univ. Vic. 1874. Lic. Prov. 1874.
1869 Oct. 12	Philion, A. A.	Ottawa	Lic. Univ. Laval 1869. Lic. Prov. 1869.
1857 Mai 12	*Picault, A. C. E.	Montréal	M.D. Univ. McGill 1857. Lic. Prov. 1857.
1848 Mai 11	Piercy, Peter P.	Picton, Ont.	Lic. Prov. 1848.
1874 Sept. 30	Pinault, Nicholas J.	Rimouski	M.D. Univ. Laval 1874. Lic. Prov. 1874.
1864 Mai 10	Pinet, Alex.	St. Laurent	M.D. Univ. McGill 1864. Lic Prov. 1864.

1874	Sept.	30	Pinault, Nicholas J.	Rimouski	M.D. Univ. Laval 1874. Lic. Prov. 1874.

1864	Mai	10	Pinet, Alex.	St. Laurent	M.D. Univ. McGill 1864. Lic Prov. 1864.
1862	Oct.	14	Pinsonneault, Cléoph.	St. Marc	Lic. Prov. 1862.
1869	Mai	11	Plante, Elzéar	Montréal	M.D. Univ. Vic. 1869. Lic. Prov. 1869.
1866	Oct.	9	Poisson, Sam.	Gentilly	Lic. Prov. 1866.
1857	Mai	12	Poisson, Alexis	Gentilly	Lic. Prov. 1857.
1853	Oct.	11	Poitevin, Jos. Chas.	Montréal	Lic. Prov. 1853.
1867	Mai	12	Poulin, L. Z.	St. Marie Mannoir	M.D. Univ. Vic. 1867. Lic. Prov. 1867.
1874	Mai	12	Pouliot, Sam.	Montmorenci	Lic. Univ. Laval 1874. Lic. Prov. 1874.
1852	Mai	10	Powell, Newton W.	Cobourg	M.D. Univ. McGill 1852. Lic. Prov. 1852.
1861	Mai	14	Powers, Geo. W.	Sutton, P.Q.	M.D. Univ. McGill 1861. Lic. Prov. 1861.
1870	Mai	10	Pratte, Chas. A.	Longueuil	M.D. Univ. Vic. 1870. Lic. Prov. 1870.
1870	Mai	10	Pratte, Noë.	St. Martin	M.D. Univ. Vic. 1870. Lic. Prov. 1870.
1862	Mai	13	Prefontaine, Herm.	Belœil	Lic. Prov. 1862.
1850	Mai	12	Prendergast, Jeremiah	Quebec	Lic. Prov. 1850.
1874	Mai	12	Prevost, Coyteux L.	St. Jerome	M.D Univ. Vic. 1874. Lic. Prov. 1874.
1862	Mai	13	Prevost, Etienne	St. Geneviève	Lic. Prov. 1862.
1871	Mai	9	Prevost, N.	South Durham	M.D. Univ. Vic. 1871. Lic. Prov. 1871.
1849	Mai	14	Prevost, J. E.	St. Jerome	Lic. Prov. 1849.
1869	Mai	11	Primeau, Alphonse	Beauharnois	M.D. Univ. Vic. 1869. Lic. Prov. 1869.
1871	Mai	9	Primeau, H.	Lanoraie	M.D. Univ. Vic. 1871. Lic. Prov. 1871.
1865	Mai	10	Prime, Thos. M.	Broome	Lic. Prov. 1865.
1855	Mai	8	Pringle, George	Cornwall, Ont.	M.D. Univ. McGill 1855. Lic. Prov. 1855.

Date d'Enregistrement.	Nom.	Residence.	Qualité.
1874 Mai 12	Proudfoot, Alex	Montreal	M.D. Univ. McGill 1869. Lic. Prov. 1874.
1863 Oct. 13	Provost, Philemon	Montreal	Lic. Prov. 1863.
1859 Mai 10	Provost, Ed. G		M.D. Univ. McGill 1859. Lic. Prov. 1859.
1854 Oct. 10	Pyne, Thos	Newmarket	Lic. Prov. 1854.
1849 Mai 14	Quesnel, Jules M		M.D. Univ. McGill 1849. Lic. Prov. 1849.
1863 Mai 12	Quevillon, Chas		Lic. Prov. 1863.
1870 Mai 10	Quintal, Luc	St. Thomas	M.D. Univ. Vic. 1870. Lic. Prov. 1870.
1856 Oct. 14	Quintal, Luc A		Lic. Prov. 1856.
1862 Mai 13	Racey, John		M.D. Edin. Lic. Prov. 1862.
1863 Mai 12	Rainville, P		M.D. Univ. McGill 1863. Lic. Prov. 1863.
1850 Mai 14	Raymond, O	Montreal	M.D. Univ. McGill 1850. Lic. Prov. 1850.
1871 Mai 9	Reed, Thos. D	Montreal	M.D. Univ. McGill 1871. Lic. Prov. 1871.
1850 Mai 14	Reed, Jas	Quebec	Lic. Prov. 1850.
1858 Mai 11	Reid, A. P		M.D. Univ. McGill 1858. Lic. Prov. 1858.
1864 Mai 10	Reid, Kenneth	New York	M.D. Univ. McGill 1864. Lic. Prov. 1864.

1852 Mai 10	Reddy, John	Montréal	L.R.C.S. Irel.

1864 Mai	10	Reid, Kenneth	New York	M.D. Univ. McGill 1864. Lic. Prov. 1864.

1852 Mai	10	Reddy, John	Montréal	L.R.C.S. Irel. L. Fac. Med. & Chir. Glasg. M.D. (ad eun.) Univ. McGill 1856 Lic. Prov. 1852.
1858 Mai	11	Renaud, Jos		Lic. Prov. 1858.
1858 Mai	11	Reynolds F	Brockville	F.R.C.S. Irelande. Lic. Prov. 1858.
1872 Sept.	25	Rheault, Moïse	St. Narcisse	Lic. Univ. Laval 1872. Lic. Prov. 1872.
1857 Mai	12	Ricard, Alex. G. A		Lic. Prov. 1857.
1864 Mai	10	Richard, Marcel		M.D. Univ. McGill 1864. Lic. Prov. 1864.
1868 Mai	12	Richard, Nap	Montréal	M.D. Univ. Vic. 1868. Lic. Prov. 1868.
1865 Mai	10	Richardson, J. R	Québec	M.D. Univ. McGill 1865. Lic. Prov. 1865.
1860 Mai	8	Riddell, Alex. D		M.D. Univ. New York. Lic. Prov. 1860.
1852 Mai		Ridley, H T	Hamilton	M.D. Univ. McGill 1852. Prov.
1850 Mai	14	Ridley, Charles N	Belleville	M.D. Univ. McGill. Lic. Prov. 1850.
1857 Mai	12	*Riel, Etienne R. R	Ottawa	M.D. Univ. McGill 1857. Lic. Prov. 1857.
1868 Mai	12	Rinfret, F. R	Québec	M.D. Univ. McGill 1868. Lic. Prov. 1868.
1870 Mai	10	Rinfret, Ad. Ar	Wisconsin	M.D. Univ. Vic. 1870. Lic. Prov. 1870.
1870 Mai	10	Rinfret, Com. Isaïe	St. Croix	M.D. Univ. Vic. 1870. Lic. Prov. 1870.
1856 Oct.	14	Rinfret, Sam. S		Lic. Prov. 1856.
1854 Oct.	11	*Rintoul, David M	Montréal	M.D. Univ. McGill 1854. Lic. Prov. 1854.
1861 Oct.	8	Rivard, Ant. M		Lic. Prov. 1861.

nes dis- isées d'a- r un certi- t.	Licence.
ne sera nis comme diant s un tel tificat.	
person- autorisées lement rront pra- ner la Mé- ine, ou dre des gues dans Bas-Cana-	
alité et le de re- vrement.	Amendée en 1849.

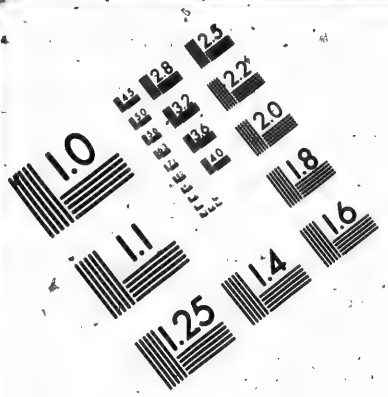

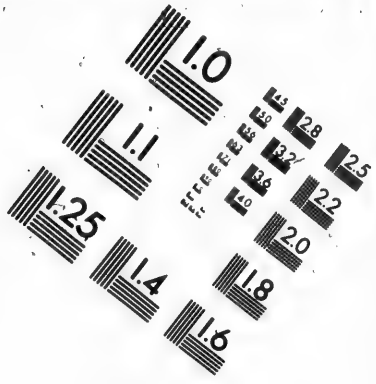

IMAGE EVALUATION TEST TARGET (MT-3)

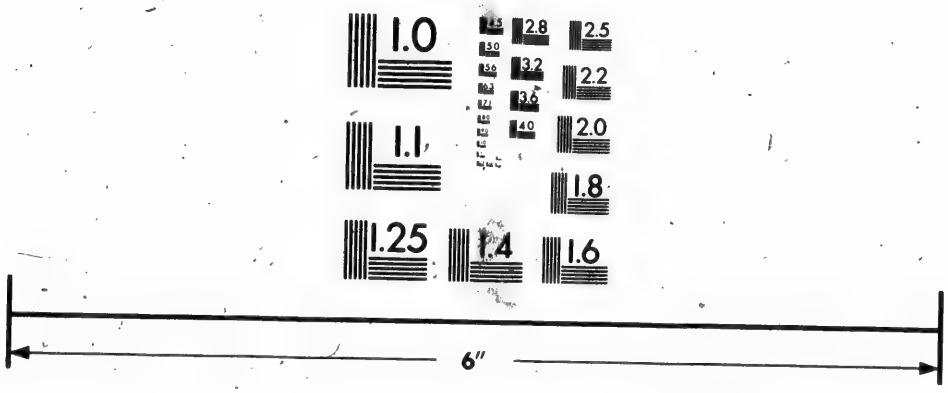

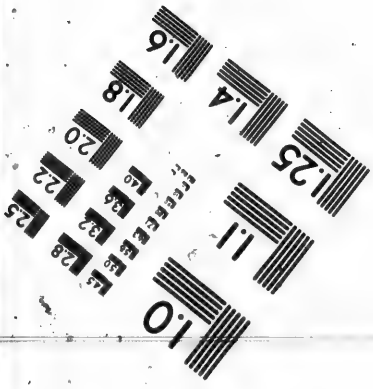

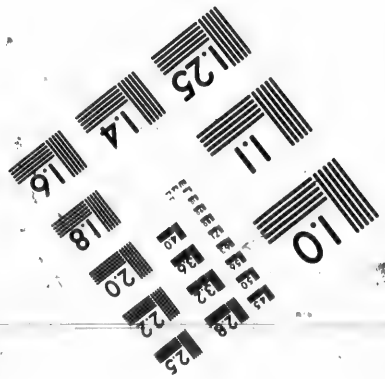

Photographic Sciences Corporation

23 WEST MAIN STREET
WEBSTER, N.Y. 14580
(716) 872-4503

Date d'Enregistrement.	Nom.	Résidence.	Qualité.
1859 Oct 11	•Roberts, Ed. T		M.D. Univ. McGill 1859. Lic. Prov. 1859.
1869 Mai 11	Robertson, Patrick	St. Andrews	M.D. Univ. McGill 1867. Lic. Prov. 1869.
1857 Mai 12	Robertson, David T.	Lennoxville	M.D. Univ. McGill 1557. Lic. Prov. 1857.
1855 Mai 8	Robillard, N.	Cedars	Lic. Prov. 1855.
1853 Mai 12	Robi son, C. J. F.	Lancaster	Lic. Prov. 1853.
1858 Mai 11	Robitaille, Louis T.	Québec	M.D. Univ. McGill 1858. Lic. Prov. 1858.
1868 Mai 12	Robitaille, Jules	Québec	M.D. Univ. Vic. 1868. Lic. Prov. 1868.
1870 Mai 10	Robitaille, Arthur	Québec	M.D. Univ. Vic. 1870. Lic. Prov. 1870.
1860 Mai 8	Robitaille, Louis		M.D. Univ. McGill 1860. Lic. Prov. 1860.
1873 Sept. 24	Rochette, Evans	Sillery	Lic. Univ. Laval 1872. Lic. Prov. 1873.
1871 Mai 9	Roddick, T. G.	Montréal	M.D. Univ. McGill 1868. Lic. Prov. 1871.
1870 Mai 10	Rodger, T. A.	Point St. Charles	M.D. Univ. McGill. 1869 Lic. Prov. 1870.
1849 Mai 14	Rolland, H. A.		Lic. Prov. 1849.
1870 Mai 10	Rooney, R. F.	Hatley	M.D. Univ. McGill 1870. Lic. Prov. 1870.
1874 Sept. 30	Rossignon, Damase	Kamouraska, P. Q.	M.D Univ. Laval 1874. Lic. Prov. 1874.

1874 Sept. 30	Ross, Augustus	Sandy Bay, P. Q.	Lic. Univ. Laval 1874. Lic. Prov. 1874.
1853 Mai 12	Ross, John Jones	Québec	Lic. Prov. 1853.

1874 Sept.	30	Rossignon, Damase	Kamouraska, P. Q.	M.D. Univ. Laval 1874. Lic. Prov. 1874.

1874 Sept.	30	Ross, Augustus	Sandy Bay, P. Q.	Lic. Univ. Laval 1874. Lic. Prov. 1874.
1853 Mai	12	Ross, John Jones	Québec	Lic. Prov. 1853.
1868 Mai	12	Ross, George, A.M.	Montréal	M.D. Univ. McGill 1866. Lic. Prov. 1868.
1847 Oct.	26	Rottot, J. P.	Montréal	M.D. Univ. Vic. Lic. Prov. 1847.
1870 Oct.	11	Roulleau, Ed. H.	Bic	Lic. Univ. Laval 1870. Lic. Prov. 1870.
1874 Mai	12	Rourk, Frs	Montréal	M.D. Queen's Univ. Kingston. Lic. Prov. 1874.
1869 Oct.	12	Rousseau, Z	Trois-Rivières	Lic. Univ. Laval 1869. Lic. Prov. 1869.
1849 Mai	14	Rousseau, G. J. M.		Lic. Prov. 1849.
1867 Mai	14	Rousseau, L. T. E.	Nicolet	M.D. Univ. Laval. Lic. Prov. 867.
1864 Mai	10	Rowell, Eliz	Frelighsburg	Lic. Prov. 1864.
1872 Mai	14	Roy, Louis, M.A.		M.D. Univ. Vic. 1872. Lic Prov. 1872.
1874 Mai	12	Roy, Arthur	Montréal	M.D. Univ. Vic. 1874. Lic. Prov. 1874.
1874 Mai	12	Roy, Joseph	St. Zéphirin	M.D. Univ. Vic. 1874. Lic. Prov. 1874.
1861 Mai	14	Roy, William Ernest		Lic. Prov. 1861.
1865 Mai	10	Roy, Cléophas	Nicolet	Lic. Prov. 1865.
1865 Mai	10	Roy, Joseph H	Ste. Anne	Lic. Prov. 1865.
1866 Mai	8	Roy, G. T. Louis	St. Anselme	Lic. Proc. 1866
1874 Sept.	30	Russell, Henry	Québec	M.D. Univ. Edinburgh 1874. Lic. Prov. 1874.
1852 Mai	10	Ruttan, Allan	Port Hope	M.D. Univ. McGill 1852. Lic. Prov. 1852.
1865 Mai	9	Rugg, Henry C.	Perth	M.D. Univ. McGill 1865. Lic. Prov. 1865.
1850 Oct.	8	Sabourin, Moïse		Lic. Prov. 1850.
1866 Mai	8	Samson, Charles Ign.	Montréal	Lic. Prov. 1866.

Registre Médical du Collége des Médecins et Chirurgiens, Etc.—*Continué.*

Date d'Enregistrement.	Nom.	Résidence.	Qualité.
1850 Mai 14	Sanderson, G. M		M.D. Univ. McGill 1850. Lic. Prov. 1850
1869 Mai 11	Santoire, Sam	Armée U. S	M.D. Vict. 1869. Lic. Prov. 1869.
1862 Mai 13	Sarault, Joseph	Napierville	Lic. Prov. 1862.
1856 Mai 13	Sauriole, Timothé	St. Martin	Lic. Prov. 1856.
1874 Mai 12	Scallon, Joseph Ed	Montréal	M.D. Univ. Vict. 1874. Lic. Prov. 1874.
1847 Oct. 26	Schmidt, Samuel B	Montréal	M.D. Univ. McGill 1847. Lic. Prov. 1847.
1869 Mai 11	Schofield, David T	Welland, Ont	M.D. Univ. McGill 1869. Lic. Prov. 1869.
1854 Oct. 10	Scott, Stephen A	Woodstock Ont	M.D. Univ. McGill 1854. Lic. Prov. 1854.
1848 Mai 11	Seguin, André	Vaudreuil	M.D. Univ. McGill 1848. Lic. Prov. 1848.
1867 Mai 14	Sewell, Colin C	Québec	M.D Univ. Edinburgh. Lic. Prov. 0867.
1854 Oct. 10	Sharp, Alfred		M.D. Univ. Edin. Prov. Lic. 1854.
1854 Mai 9	Shaver, Peter R	Stratford	M.D. Univ. McGill 1854. Lic. Prov. 1854.
1857 Mai 12	Shaver, Robert N	Williamtown	M.D. Univ. McGill 1857. Lic Prov. 1857.
1873 Mai 13	Shaw, George B	Montréal	M.D. Univ. Bishop's Coll. 1873. Lic. Prov. 1873.
1874 Mai 12	Shee, A. P	Québ[illegible]	M.D. Univ. Bishop's Coll. 1874. Lic. Prov. 1874.

92

1873 Mai 13	Shepherd, F. J	Montréal	M.D. Univ. McGill 1873.

1873 Mai	13	Shaw, George B.	Montréal	M.D. Univ. Bishop's Coll. 1873. Lic. Prov. 1873.
1874 Mai	12	Shee, A. P.	Québ[illegible]	M.D. Univ. Bishop's Coll. 1874. Lic. Prov. 1874.

1873 Mai	13	Shepherd, F. J.	Montréal	M.D. Univ. McGill 1873. Lic. Prov. 1873.
1857 Mai	12	Shorbottom, Henry	London, Ont	M.D. Univ. McGill 1857. Lic. Prov. 1857.
1852 Mai	10	*Simard, Amable	Rivière des Prairies	M.D Univ. McGill 1852. Lic. Prov. 1852.
1860 Oct.	9	Simard, L. J. A	St. Anne des Plaines	Lic. Prov. 1860.
1872 Mai	14	Simard, Alfred		M.D. Univ. Vic. 1872. Lic. Prov. 1872.
1854 Mai	9	Simpson, Thomas	Montréal	M.D. Univ. McGill 1854. Lic. Prov. 1854.
1858 Oct.	12	Sirois, Alfred		Lic. Prov. 1858.
1854 Mai	9	Skinner, Ormond		Lic. Prov. 1854.
1873 Mai	13	Slack, George F.	Montréal	M.D. Univ. Bishop's College 1874. M.R.C.S. Ang. 1871. Lic. Prov. 1873.
1868 Mai	12	Smallwood, J. R.	Montréal	M.D. Univ. McGill 1868. Lic. Prov. 1868.
1871 Mai	9	Smith, Norman A.	New York	M.D. Univ. McGill 1870. Lic. Prov. 1871.
1862 Oct.	14	Smith, Wm.		Lic. Prov. 1862.
1866 Oct.	9	Smith, W.	Baie du Febvre	Lic. Prov. 1866.
1848 Mai	11	Smythe, T. W.	Angleterre	M.D. Univ. McGill 1848. Lic. Prov. 1848.
1852 Mai	10	Sparham, Eric B.	Brockville	M.D. Univ. McGill 1852. Lic Prov. 1852.
1874 Sept.	30	Speer, Andrew M.	Windsor, P. Q	M.D. Univ. McGill 1874. Lic. Prov. 1874.
864 Mai	10	*Squire, W. W., M.A.	Montréal	M.D. Univ. McGill 1864. Lic. Prov. 1864.
1861 Oct.		St. Amand, Geo.		Lic. Prov. 1850.
1856 Mai	14	St. Cyr, Edelmar		Lic. Prov. 1861.
1866 Mai	13	St. Germain, Jos. H. L.		Lic. Prov. 1856.
1855 Oct.	9	St. Jacques, E.	St. Hyacinthe	Lic. Prov. 1866.
1855 Mai	8	St. Jean, Pierre	St. Denis	Lic. Prov. 1855.

Registre Médical du Collége des Médecins et Chirurgiens, Etc.—*Continué.*

Date d'Enregistrement.	Nom.	Résidence.	Qualité.
1856 Mai 13	Stansfield, Jas. A	St. Ambroise	Lic. Prov. 1856.
1872 Mai 14	Starr, George A	Milwaukee	M.D. Univ. McGill 1872. Lic. Prov. 1872.
1856 Oct. 14	Stevens, Alex. D	Dunham	M.D. Univ. McGill 1857 Lic. Prov. 1856.
1855 Mai 8	*Stevenson, J. L	London, Ont	M.D. Univ. McGill 1855. Lic. Prov. 1855.
1856 Mai 13	Stevenson, Jas. McG	London, Ont	M.D. Univ. McGill 1856. Lic. Prov. 1856.
1874 Mai 12	Sutherland, Walter	Huntingdon	M.D. Univ. McGill 1874. Lic. Prov. 1374.
1868 Mai 12	Sylvestre, Isaïe	St. Guillaume	M.D. Univ. Vict. 1868. Lic. Prov. 1868.
1871 Mai 9	Sylvestre, P	St. Cuthbert	M.D. Univ. Vic. 1871. Lic. Prov. 1871.
1856 Mai 13	*Stein, Alex. B	Lachine	L.R.C.S.E. Lic. Prov. 1856.
1869 Mai 11	Tarr, Silas E., M.A	Sherbrooke	M.D. Univ. McGill 1869. Lic. Prov. 1868.
1860 Mai 8	Tait, H. T		M.D. Univ. McGill 160. Lic. Prov. 1860.
1860 Mai 8	Tanguay, Octave		Lic. Prov. 1860.
1869 Mai 11	Tanguay, J. B. A	Stornoway	M.D. Univ. Vic. 1869. Lic. Prov. 1869.
1861 Oct. 8	Taschereau, P. A		Lic. Prov. 1861.
1862 Oct. 14	Taschereau, Jules J		Lic. Prov. 1862.
1853 Mai 12	Tassé, R	St. Vincent de Paul	Lic. Prov. 1853.

1862 Oct.	14	TASCHEREAU, Jules J		Lic. Prov. 1862.
1853 Mai	12	TASSÉ, R	St. Vincent de Paul	Lic. Prov. 1853.

1858 Mai	11	TAYLOR, W. H	Peterboro	M.D. Univ. McGill 1860. Lic. Prov. 1858.
1870 Mai	10	TAYLOR, Sullivan A	Lennoxville	M.D. Univ. McGill. Lic. Prov. 1870.
1852 Mai	10	TEASDALE, JOHN	Rigaud	Lic. Prov. 1852.
1871 Mai	9	TELFORD, D. W	Montréal	L.R.C.S. Edin. Lic. Prov. 1871.
1850 Mai	14	TESSIER, P. O	Québec	Prov. Lic. 1850.
1849 Mai	14	TÉTREAULT, Joseph A	St. Pie	Lic. Prov. 1849.
1856 Oct.	14	TÉTU, U	Stukely	Lic. Prov. 1856.
1858 Oct.	12	TÉTU, Joseph		Lic. Prov. 1858.
1864 Mai	10	TEW, Herbert S	Angleterre	M.D. Univ. McGill 1864. Prov. Lic. 1864.
1859 Mai	10	THAYER, L. O	Montréal	M.D. Univ. McGill 1859. Prov. Lic. 1859.
1859 Mai	10	THERRIEN, Joseph		Lic. Prov. 1859.
1863 Mai	10	THÉRIAULT, F. D		M.D. Univ. McGill 1863. Prov. Lic. 1863.
1863 Mai	12	THÉRIEN, Honoré		M.D. Univ. McGill 1863. Lic. Prov. 1863.
1866 Mai	8	THIBAULT, Alexis		Lic. Prov. 1866.
1859 Oct.	11	*THOMAS, J. G	Rivière du Loup	Lic. Prov. 1859.
1852 Mai	10	THOMPSON, Robert	Montréal	M.D. Univ. McGill 1852. Lic. Prov. 1852.
1869 Mai	11	THOMPSON, Wm	Leeds	M.D. Univ. Vict 1869. Lic. Prov. 1869.
1856 Oct.	14	THORP, Walter	Toronto	L.R.C.S. Irlande. Lic Prov. 1856.
1851 Oct.	14	TOUPIN, Chas. A	Québec	Lic. Prov. 1851.
1864 Mai	11	TOWNLEY, Jas	Toronto	Lic. Apothecaries Hall, Dublin. Lic. Prov. 1864.
1868 Mai	12	TRACEY, T. B	Cornwall	M.R.C.S. Ang. Lic. Prov. 1868.
856 Mai	13	TREMBLAY, Ambroise		Lic. Prov. 1856.

Date d'Enregistrement.	Name.	Residence.	Qualité.
1869 Mai 11	Tremblay, Amédée, J.	Lacolle	M.D. Univ. Vict. 1869. Lic. Prov. 1869.
1862 Mai 13	Trenholme, E. H	Montréal	M.D. Univ. McGill 1862. Lic. Prov. 1862.
1852 Mai 10	Trestler, C. F. F.		Lic. Prov. 1852.
1869 Mai 11	Trudel, F. X.	Batiscan	M.D Univ. Vict. 1869. Lic. Prov. 1869.
1872 Mai 14	Trudel, Tancred	Montréal	M.D. Univ. Vict. 1872. Lic. Prov. 1872.
1874 Mai 12	Trudel, Eugène	Montréal	M.D. Univ. Vict. 1874. Lic. Prov. 1874.
1872 Mai 14	Turcot, G. A.		Lic. Univ. Laval 1872. Lic. Prov. 1872.
1874 Mai 12	Turcot, Edwin		Lic. Univ. Laval 1873. Lic. Prov. 1874.
1858 Oct. 12	Turcot, Magloire		Lic. Prov. 1858.
1860 Mai 8	Turgeon, L. G.	Montréal	M.D. Univ. McGill 1860. Lic. Prov. 1860.
1871 Sept. 12	Vaillancourt, C. E.	St. Gervais	Lic. Univ. Laval 1871. Lic. Prov. 1871.
1865 Mai 9	Valade, F. X.	Longueuil	Lic. Prov. 1865.
1868 Mai 12	Valcourt, Etienne	St. Paul Bedford	M.D. Univ. Vic. 1868. Lic. Prov. 1868.
1849 Oct. 9	Vallée, G. J. A.	Montréal	Lic. Prov. 1849.
1868 Mai 12	Valois, Pierre		M.D. Univ. Vic. 1868. Lic. Prov 1868.
1862 Mai 13	Valois, L. Avila		Lic. Prov. 1862.

1866 Oct. 9	Vanderheyden, Albert	Québec	Lic. Prov. 1866.
1850 Mai 14	Vannorman, Jonathan A.		M.D. Univ. McGill 1850. Lic. Prov. 1850.
1863 Oct. 13	Verge, Charles		

1868 Mai	12	Valois, Pierre		M.D. Univ. Vic. 1868. Lic. Prov 1868.
1862 Mai	13	Valois, L. Avila		Lic. Prov. 1862.

1866 Oct.	9	Vanderheyden, Albert	Québec	Lic. Prov. 1866.
1850 Mai	14	Vannorman, Jonathan A		M.D. Univ. McGill 1850. Lic. Prov. 1850.
1863 Oct.	13	Verge, Charles		M.D. Univ. Laval 1865. Lic. Prov. 1863.
1861 Mai	14	Venne, Henri		Lic. Prov. 1861.
1874 Sept.	30	Venner, John	Frampton, P. Q.	M.D. Univ. Bishop's Col. 1874. Lic. Prov. 1874.
1862 Mai	13	Vermette, Léon	Ste. Scholastique	Lic. Prov. 1862.
1870 Mai	10	Vicat, John R	Melbourne, P.Q.	M.D. Univ. McGill 1867. Lic. Prov. 1870.
1869 Mai	12	Vigneau, Benjamin	St. Grégoire	M.D. Univ. Vic. 1869. Lic. Prov. 1869.
1862 Mai	13	Vilbon, A. P	Montréal	Lic. Prov. 1862.
1867 Oct.	8	Valigny, Luc	St. Elizabeth	Lic. Prov. 1867.
1866 Mai	8	Wakeham, Wm	Gaspé	M.D. Univ. McGill 1866. Lic. Prov. 1866.
1851 Mai	13	Walker, Robert	Simcoe	M.D. Univ. McGill 1851. Lic. Prov. 1851.
1866 Mai	8	Walsh, Edward C		M.D. Univ. McGill 1866. Lic. Prov. 1866.
1870 Mai	10	Walton, B. M		Lic. Prov. 1870.
1849 Mai	14	Wanless, J	Montréal	Lic. F. M. et O. Glasgow 1835. Lic. Prov. 1849.
1868 Mai	12	Wanless, J. R		M.D. Univ. McGill 1867. Lic. Prov. 1868.
1871 Mai	9	Webb, J. T. S	Montreal	M.D. Univ. McGill 1871. Lic. Prov. 1871.
1873 Mai	13	Webber, Richard N	Richmond, P.Q.	M.D. Univ. Bishop's Coll. 1873. Lic. Prov. 1873.
1852 Mai	10	Weir, Richard		M.D. Univ. McGill 1852. Lic. Prov. 1852.
1862 Mai	13	Wherry, John	Québec	M.D. Univ. McGill 1862. Lic. Prov. 1862.

Date d'Enregistrement.	Nom.	Résidence.	Qualité.
1848 Oct. 17	White, W. H.	Ulverton, P.Q.	L.S.A. London 1830. Lic. Prov. 1848.
1848 Mai 11	Whitcombe, Josiah G.	Granby, P.Q.	M.D. Univ. McGill 1848. Lic. Prov. 1848.
1857 Mai 12	Whiteford, Richard	Trois-Rivières	M.D. Univ. McGill 1857. Lic. Prov. 1857.
1873 Mai 13	Whiteford, James W.	Belleville	M.D. Univ. McGill 1873. Lic. Prov. 1873
1860 Mai 8	Whitwell, W. P. O.		M.D. Univ. McGill 1860. Lic. Prov. 1860.
1856 Mai 13	Weilbrenner, A. L.	Boucherville	Lic. Prov. 1856.
1848 Mai 11	Williams, John	Montréal	L.R.C.S. Edin 1825. Lic. Prov. 1848.
1871 Mai 9	Wilkins, George	Montréal	M.D. Toronto M. R. C.S. Ang. Lic. Prov. 1871.
1874 Mai 12	Wilson, G. T. O.	St. Eustache	M.D. Univ. Vic. 1874. Lic. Prov. 1874.
1850 Mai 14	Wilson, Robert M.	Niagara	M.D. Univ. McGill 1850. Lic. Prov. 1850.
1855 Mai 8	Wilson, Benjamin S.	Frelighsburg	M.D. Univ. McGill 1856. Lic. Prov. 1855.
1857 Mai 12	Wilson, Wm.	Chambly	M.D. Univ. McGill 1857. Lic. Prov. 1857.
1863 Mai 12	Wood, George	Fairbault, Minn., United States	M.D. Univ. McGill 1863. Lic. Prov. 1863.
1865 Mai 9	Wood, H. W.	Durham	M.D. Univ. McGill 1865. Lic. Prov. 1865.
1849 Mai 14	Wood, G. C.	London	M.D. Univ. McGill 1849. Lic. Prov. 1849.

1857 Mai	12	Wilson, Wm	Chambly	Lic. Prov. 1857.
1863 Mai	12	Wood, George	Fairbault, Minn., United States	M.D. Univ. McGill 1863. Lic. Prov. 1863.
1865 Mai	9	Wood, H. W	Durham	M.D. Univ. McGill 1865. Lic. Prov. 1865.
1849 Mai	14	Wood, G. C	London	M.D. Univ. McGill 1849. Lic. Prov. 1849.
1853 Mai	12	Workman, Benjamin	Toronto	M.D. Univ. McGill 1853. Lic. Prov. 1853.
1851 Mai	13	Worthington, Addison	Matilda	Lic. Prov. 1851.
1848 Mai	11	Wright, Wm	Montréal	M.D. Univ. McGill 1848. Lic. Prov. 1848. L.R.C.S. Edinburgh 1847.
1870 Mai	10	Wright, Stephen	Aylmer	M.D. Univ. McGill 1859. Lic. Prov. 1870.

ADDENDUM.—Registre Médical du Collége des Médecins et Chirurgiens, Etc.—*Continué.*

Date d'Enregistrement.	Name.	Résidence.	Qualité.
1874 Sept. 30	Alleyn, Richard	Québec	Lic. Univ. Laval 1874. Lic. Prov. 1874.
1874 Sept. 30	Casgrain, Charles Arthur	Trois-Pistoles	Lic. Univ. Laval 1874. Lic. Prov. 1874.
1874 Sept. 30	Fortin, Napoléon	Québec	Lic. Univ. Laval, 1874. Lic. Prov. 1874.
1874 Sept. 30	Fortin, Tancrède	Ste. Marie de Beauce	Lic. Univ. Laval. 1874. Lic. Prov. 1874.
1874 Sept. 30	Giguère, Joseph P	St. Roch, P. Q	M.D. Univ. Laval 1874. Lic. Prov. 1874.

LICENCIÉS EN PHARMACIE.

Date d'Enregistrement.	Nom.	Résidence.	Qualité.
1849 Oct. 9	Hingston, W. Hales	Montréal	M.D. Univ. McGill 1851. L.R.C.S. Edin. 1852. Lic. Prov. 13 Mai 1851.
1849 Oct. 9	Drake, Joseph Morley	Montréal	M.D. Univ. McGill 1861. Lic. Prov. 1861.
1849 Oct. 9	•Benning, William	Montréal	
1850 Mai 14	Miller, Samuel	Niagara	
1851 Mai 13	Lamplough, Hy. Thomas	Montréal	Lic. Soc. Pharmaceutique, Londres, Ang.
1852 Mai 10	Wright, Samuel	Québec	
1852 Mai 10	Glass, G. W.	Québec	
1853 Mai 12	•Beers, John J.	Montréal	
1855 Mai 8	McLeod, John W.	Montréal	
1855 Mai 8	Brunet, Wolfred	Québec	
1855 Oct. 9	Burke, John E.		
1855 Oct. 9	•Davidson, A. G.	Montréal	
1857 Mai 12	Sturton, Samuel	Québec	
1857 Oct. 13	Cuniffe, Hyacinthe	Québec	Lic. Soc. Droguistes, Dublin.
1858 Mai 11	McLeod, Roderick	Québec	
1858 Oct. 12	Atkins, Henry	Québec	
1859 Mai 10	Richardson, W. C.	Québec	
1859 Mai 10	Eadon, William H.	Québec	
1859 Oct. 11	Fortier, Zéphirin	Québec	
1859 Oct. 11	Giroux, Edmond	Québec	
1860 Mai 8	Dugal, Roch	Québec	
1860 Mai 8	Marcs, James	Montréal	
1860 Mai 8	Lajoie, Pascal	Québec	
1860 Mai 8	Trudeau, Lactanse	Montréal	
1862 Mai 13	Smallwood, Charles E.	Montréal	

1859	Oct.	11	Giroux, Edmond	Québec
1860	Mai	8	Ducal, Roch	Québec
1860	Mai	8	Marcil, James	Montréal
1860	Mai	8	Lajoie, Pascal	Québec
1860	Mai	8	Trudeau, Lactanse	Montréal
1862	Mai	13	Smallwood, Charles E.	Montréal

1862	Oct.	14	Coote, Michael	Montréal
1862	Oct.	14	Burrows, Philip	Québec
1863	Mai	12	Hambly, James H.	Montréal
1863	Mai	12	Giroux, Alfred	Québec
1863	Mai	12	*Picault, Alfred	Montréal
1863	Mai	12	Norris, Sept. W.	Etats-Unis
1863	Mai	12	Vernier, Jacques	Québec
1863	Oct.	13	Ambrosse, J. D. L.	Montréal
1863	Oct.	13	Campbell, Kenneth	Montréal
1863	Oct.	13	Martel, J. B.	Québec
1864	Mai	10	*Tate, Richard	Montréal
1864	Mai	10	Davidson, Augustus B	Montréal
1864	Oct.	10	Vallerand, Thomas	Québec
1864	Oct.	10	Veldon, J. J.	Québec
1865	Mai	9	Bulmer, Thos. S.	Montréal
1865	Mai	9	Nelson, W. D. E.	Montréal
1865	Mai	9	Duclos, Esrom A.	Montréal
1865	Oct.	10	Ahern, William	Etats-Unis
1865	Oct.	10	*Selly, Peter L.	Montréal
1865	Oct.	10	Hirley, Michael	Montréal
1866	Mai	8	Bowen, John	Québec
1866	Mai	8	Laroche, W. H.	Québec
1866	Mai	8	Harte, J. A.	Montréal
1866	Mai	8	Pridham, James	Montréal
1866	Mai	8	Tuck, James T.	Sherbrooke
1866	Mai	8	Spencer, Richmond	Montréal
1866	Mai	8	Davignon, John E.	Montréal
1866	Oct.	9	Rogers, William	Montréal
1867	Oct.	8	Brunet, Alfred	Québec
1868	Oct.	13	Leclerc, Alfred	Québec
1869	Mai	11	Levey, Joseph	Montréal
1871	Sept.	12	Gauvreau, Félix Eugène	Québec
1871	Sept.	12	Campeau, M. A. O. F.	Québec
1872	Sept.	25	Carrier, Hubert	Québec
1874	Mai	12	Munro, Alex.	Montréal

LICENCIÉS EN PHARMACIE.
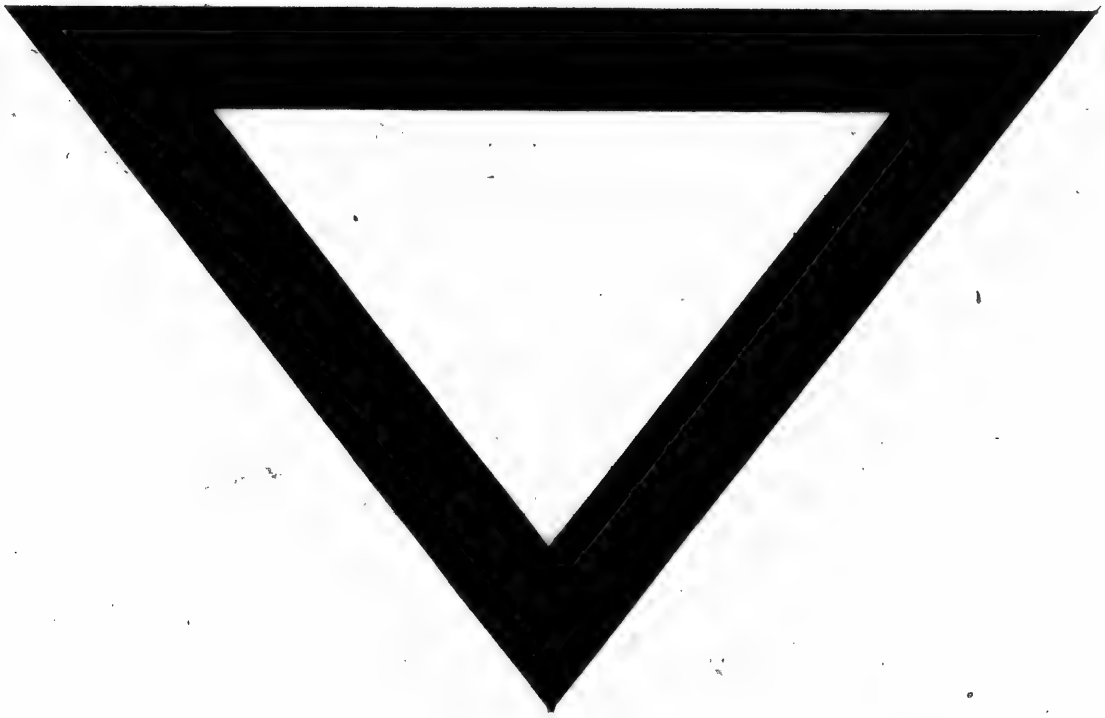
Date d'Enregistrement.	Nom.	Résidence.	Qualité.
1874 Sept. 30	Rinfret, Francis	Québec	
1874 Sept. 30	Moffatt, A. W	Québec